پیام تاریخ، تمدن و فرهنگ مادستان
|ISNN: 2322-4665|

روزنامه همدان پیام

www.HamedanPayam.com

سه شنبه ● ۲۲ اسفندماه ۱۳۹۶ ● ۲۴ جمادی‌الثانی ۱۴۳۹ ● ۱۳ مارس ۲۰۱۸
سال سیزدهم ● شماره ۳۱۵۶ ● ۸ صفحه روزنامه ● ۱۰۰۰ تومان

کانال خبری همدان پیام در تلگرام | t.me/hamedanpayam
کانال نیازمندی‌های روزنامه در تلگرام telegram.me/bazarehamedan

ایران
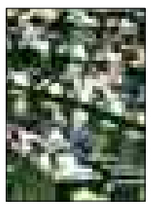
استیضاح ربیعی و آخوندی رای نمی‌آورد ۴

خبر

۹۷ سال اشتغال جوانان باشد ۲

مادستان

انتقاد امام جمعه از شبکه بهداشت و درمان رزن ۳

اقتصاد

احیای ورودی غرب کشور به همدان در روزهای پایانی سال ۱۳۹۶ ۶

تأکید استاندار؛ افزایش اشتراکات

۲

فرمانداری پاسخگونیست؛توپ آسفالت تپه هگمتانه را به زمین همدیگر می اندازند

تاکتیک توجیه برای تخریب تاریخ

■ عراقی می گوید تصمیم موقتی است!

۲

۲

مادستان سهم خود را از سفرهای نوروزی می‌گیرد؟

جای خالی همدان در تورهای نوروزی

۸

چهارشنبه سوری‌های پر حادثه در استان

همـدان بیشترین مصدوم را دارد

۵

یادداشت روز

دوره پیچش تمام شد

اقدام اخیر تصمیم‌گیران شهر و استان همدان برای آسفالت کردن بخشی از تپه تاریخی و باستانی هگمتانه نه نخستین اقدام مدیران به اصطلاح میراث دوست در استان بوده و نه احتمالاً آخرین آن باشد.پیش از این نیز علی‌رغم تأکیدات مطول تریبون‌داران بر اولویت گردشگری و میراث فرهنگی در استان، تخریب عمارت‌های تاریخی و بناهای با قدمتی مانند باغ نظری، کبابیان و آورزمان ذهن دغدغه‌داران میراث استان را مخدوش کرده است...

۲

یادداشت

چرا استقبال جوانان از چهارشنبه‌سوری بیشتر است؟

بر خلاف بقیه رسوم و عادت های سنتی که غالباً در آنها خردسالان یا میانسالان و پیران علاقمندی بیشتری از خود نشان می‌دهند چهارشنبه سوری بیشتر از همه مورد توجه جوانان است. برای پاسخ به این پرسش فرضیاتی را باید برشمرد تا به فراخور حال صحت یا بی‌پایگی آنها به اثبات برسد که البته ممکن است در همه جا یکسان نباشد. در مورد سنت چهارشنبه‌سوری باید نکته مهمی گفته شود که این مراسم از دو بخش اعتقادی و عملی تشکیل می شده است...

۵

انا لله و انا الیه راجعون

جناب آقای
حاج سعید زاهد مهاجرانی

بدینوسیله در گذشت اخوی گرامیتان را تسلیت عرض نموده، بقای عمر با عزت جنابعالی و سایر بازماندگان را از خداوند متعال مسالت دارد.

همکاران شما در گروه شرکت‌های تلمبه موتور غرب

مدیران محترم ادارات و روابط عمومی‌های گرامی

الوو پیام...

تلفن: ۳۸۲۷۹۰۴۰ - ۰۸۱ پیامک: ۱۰۰۰۶۰۶۶
E-mail: mardomi@hamedanpayam.com

ستونی برای پاسخ به‌خواسته شهروندان است

رسانه دیجیتال روزنامه همدان پیام

اخبار را با فوتیترها و تصاویر جذاب پیگیری کنید

با اینستاگرام # همدان‌پیام همراه شوید

hamedanpayam

پیام تاریخ، تمدن و فرهنگ مادستان
The Message Of Madestan's History & Civilization & Culture
روزنامه همدان پیام
۲
سه شنبه ● ۲۲ اسفندماه ۱۳۹۶ ● شماره ۳۱۵۶
خبر
khabar@hamedanpayam.com

خبر

پرواز همدان - تهران برقرار شود

پرواز همدان به تهران حتی به قیمت ضرردهی باید برقرار شود. گوینده این مطلب رئیس کمیسیون گردشگری اتاق بازرگانی، صنایع و معادن و کشاورزی همدان بوده که نبود پرواز همدان - تهران را ضعفی برای همدان برشمرده است.

شهرام شیروانی در گفت‌وگو با فارس اظهار کرد: برقراری پرواز همدان - تهران امری ضروری برای استان همدان محسوب می‌شود و حداقل باید ۳ روز در هفته این پرواز فعال باشد.

وی نبود پرواز همدان - تهران را دلیل حضور نیافتن برخی مدیران کشوری در همدان دانست و گفت: اگر قرار است استان همدان برای برقراری پروازها ضرر هم بدهد باید پرواز را برقرار کند چراکه این پرواز نیاز مبرم این منطقه است.

خبر

فروش فیش حج برای نجات زندانی

مادربزرگ یکی از مددجویان استان برای رهایی نوه‌اش از بند زندان فیش حج خود را برای فروش گذاشت.

مدیرعامل ستاد دیه همدان با بیان این مطلب به ایرنا افزود: جوان حدود ۲۰ ساله‌ای به علت بدهی مالی چند روزی در زندان بسر می‌برد که خانواده این فرد سراسیمه از حضور فرزندشان در زندان برای دریافت مشاوره به ستاد دیه استان مراجعه کردند.

یدا... روحانی‌منش اضافه کرد: پس از مشاوره‌های صورت گرفته، مادربزرگ این زندانی که پیشتر برای عزیمت به خانه خدا نام‌نویسی کرده بود، از این سفر معنوی صرفنظر کرده و هزینه آن را برای آزادی نوه‌اش صرف کرد.وی در پایان تأکید کرد که شهروندان باید در تعهد مالی به میزان دارایی و درآمد خود توجه داشته باشند تا بتوانند در مدت زمان تعیین شده بدهی‌های مالی را پرداخت کنند.

خبر

ساخت مرکز علمی فرهنگی در همدان

مرکز علمی فرهنگی با مشارکت بخش خصوصی در همدان احداث می‌شود.

رئیس کمیسیون اقتصاد، سرمایه‌گذاری و گردشگری شورای شهر همدان با بیان این مطلب در جلسه با سرمایه‌گذاران با اشاره به اهمیت سرمایه‌گذاری در ایجاد درآمدهای پایدار شهری گفت: احداث مرکز علمی تفریحی فرهنگی و گردشگری پروژه ای است که می‌تواند با مشارکت بخش خصوصی درآمد خوبی برای شهرداری داشته باشد.

به گزارش مهر، مریم روانبخش، مجموعه باغ کتاب تهران را مجموعه‌ای علمی آموزشی، تفریحی و گردشگری دانست و افزود: زمانی که افراد در سنین مختلف در این محیط قرار می‌گیرند و به صورت تجربی مهارت‌ها را می‌آموزند به دلیل عملی بودن؛ یادگیری و ماندگاری در اذهان آنها بیشتر خواهد بود و این نوع آموزش نیز نوعی سرمایه‌گذاری علمی محسوب می‌شود.

یادداشت روز

دوره پیچش تمام شد

» سعید زارع‌صفا

اقدام اخیر تصمیم‌گیران شهر و استان همدان برای آسفالت کردن بخشی از تپه تاریخی و باستانی هگمتانه نه نخستین اقدام مدیران به اصطلاح میراث دوست در استان بوده و نه احتمالاً آخرین آن باشد.

پیش از این نیز علی‌رغم تأکیدات مطول تریبون‌داران بر اولویت گردشگری و میراث فرهنگی در استان، تخریب عمارت‌های تاریخی و بناهای با قدمتی مانند باغ نظری، کبابیان و ذهن دغدغه‌داران میراث استان را مخدوش کرده است.

این در حالی بوده که هربار تصمیم‌گیران با دیدن واکنش‌های منسجم میراث دوستان و دغدغه‌مندان تاریخ همدان به عذرخواهی و وعده‌دهی و توجیه اقدامات خود بر آمده‌اند تا شاید از این تاکتیک آبها را آسیاب بیندازند و کار خود را تمام کنند.

نزدیک‌ترین نمونه آن ماجرای تخریب ساختمان‌های قدیمی کبابیان بوده که واکنش‌های تصمیم گیران هنوز در خاطر مانده است. اکنون نیز با وجود لطمه بزرگ به هویت تاریخی هگمتانه و به مخاطره انداختن ثبت آن در فهرست آثار جهانی، مسئولان موقتی بودن و آسفالت‌برداری را توجیه کرده‌اند و البته تأسف‌بارتر از همه واکنش مدیر ارشد استان به این اقدام بوده که در ادامه به آن پرداخته می‌شود.

اما در این‌باره نکاتی است واجد تذکر است که می‌آید؛

۱- به نظر می‌رسد تصمیم‌گیران و مدیران شهری و دولتی در استان علی‌رغم حضور در فضای خبری شرایط و خصوصیات این دوره را عمیقاً درک نکرده‌اند. نشانه این مدعا نیز تصمیم‌گیری غیراجتماعی و یکباره برای دست زدن به ابنیه تاریخی با وجود تمرکز و حساسیت عمومی نسبت به هویت شهرهاست.

مسئولان و تصمیم‌گیران باید به خود بقبولانند که از دوره تصمیمات یکباره و بدون ملاحظه سال‌هاست عبور کرده‌ایم و خبر آسفالت‌ریزی یک تپه باستانی برای راحتی تصمیم‌گیران به سرعت در شبکه‌های آنسوی دنیا مخابره می‌شود. جدای از این، از دوره‌ای که مدیران و مسئولان بدون فکر به عواقب و هزینه‌ها به اتخاذ تصمیمات اقدام کرده‌اند نیز گذشته است. نمی‌توان افکار عمومی را که بیشترین ساعات خود را با رسانه‌ها و جستجوی اخبار می‌گذرانند با توجیهات "دم دستی" و "لطایف‌الحیل" خاص - اقناع که نه - پیچش داد و از مسأله اصلی دورشان کرد.

۲- مدیرانی که مستقیم و غیرمستقیم در چنین اقداماتی بویژه آسفالت تپه هگمتانه دخیل بوده‌اند باید پاسخگوی این اقدام باشند و با در پیش گرفتن ادبیات "توجیه" و بدتر از آن به کار بردن عبارات بی‌خیالانه‌ای مانند "حالا مگر چه شده؟!" عذر بدتر از گناه نیاورند! در یادداشت پیش با عنوان"آسفالت کاران میراث پاسخ دهند" مسئولانی که باید در این‌باره پاسخگو شوند آورده شد که فرماندار همدان به عنوان رئیس شورای تأمین شهرستان - شورایی که رأی به آسفالت شدن هگمتانه داده -، مدیریت شهری که پیش‌بینی صنف آهن‌فروشان را در طراحی پیاده‌راه نداشته، مدیریت میراث فرهنگی استان و مدیریت ارشد استان که در زمان اتخاذ این تصمیم از مسئولان تشکر کرده در ردیف‌های نخست این آسفالت کاران میراث قرار دارند.

۳- سمت و سوی دیگر موضوع بی‌توجهی به میراث شهر و استان و قربانی شدن آثار تاریخی برای ندانم‌کاری و اهداف توسعه‌جویانه مدیران، نهادهای نظارتی است. این نهادهای نظارتی هستند که باید از سوی افکار عمومی و به عنوان مدعی‌العموم وارد این مسائل شده و به شفافیت و پاسخگویی کمک کنند. به واقع با روی دادن هر کدام از این اتفاقات، میزانی از اعتماد عمومی به نهادهای نظارتی می‌کاهد. جامعه و دغدغه‌مندان ورود جدی نهادهای نظارتی در دفاع از حقوق معنوی خود را می‌خواهد و این سؤال را دارد که نهاد نظارتی در قبال این تصمیمات چه واکنشی داشته است؟!

۴- در سال‌های اخیر روالی در بین مدیران دیده شده که با پناه‌گیری به سنگر استاندار هزینه کوتاه‌کاری‌ها و خطاهای خود را کاهش می‌دهند و البته اسب مدیران را استاندار با علاقمندی خود به اظهارنظر در مورد مسائل مختلف زین کرده است. از مدیریت ارشد استان توقع می‌رود به جای آنکه در چنین مواقعی سرخط ادبیات توجیهی مدیران شود تصمیم‌گیران را مورد بازخواست قرار دهد و نه در مقام دفاع برآید.

رئیس دانشگاه

دانشگاه بوعلی سال آینده استقلال مالی می‌گیرد

برنامه دانشگاه بوعلی‌سینا برای سال ۹۷ استقلال مالی اعلام شده است. رئیس دانشگاه بوعلی‌سینا با حضور در دفتر ایسنا، با تأکید بر اینکه برای سال آینده برنامه استقلال مالی دانشگاه را داریم، گفت: دانشگاه‌ها در نسل سوم به سمت دانشگاه‌های کارآفرین سوق پیدا می‌کنند.

یعقوب محمدی‌فر، با تأکید بر اینکه نسبت شمار اعضای هیأت علمی این دانشگاه به شمار دانشجویان نسبت مطلوبی است، افزود: مشکلی در زمینه کمبود اساتید در دانشگاه نداریم.

وی درباره مشکلات پذیرش دانشجو در خوابگاه‌ها خاطرنشان کرد: دو خوابگاه بزودی در دانشگاه بوعلی کلنگ‌زنی خواهند شد که در این صورت بخش مهمی از مشکلات پذیرش دانشجو در خوابگاه حل می‌شود همچنین معاونت دانشجویی جدید از اردیبهشت‌ماه اقدام به فعال کردن سامانه‌ای به منظور ثبت‌نام دانشجویان خوابگاهی می‌کند که در این صورت مشکلات کمتری در این حوزه خواهیم داشت.وی از کسب رتبه ۵۶۳ دانشگاه بوعلی در میان دانشگاه‌های آسیایی خبر داد و گفت: این دانشگاه در میان دانشگاه‌های جامع کشور نیز رتبه ۲۲ را داراست همچنین در میزان استناد به مقالات ISC رتبه ۹ و میزان استناد به مقالات ESI نیز رتبه ۳ را دارد.

توپ آسفالت تپه هگمتانه را به زمین همدیگر می اندازند

تاکتیک توجیه برای تخریب تاریخ همدان

■ عراقی می گوید تصمیم موقتی است!

پس از بازتاب گسترده و واکنش‌های اعتراضی به خبر آسفالت شدن هگمتانه برای دسترسی به خیابان اکباتان این عجیب ترین واکنشی بود که از سوی مدیران استان دیده شده است.

در حالی که فعالان گردشگری و دغدغه‌مندان شهر همدان نسبت به این اقدام که ماحصل تصمیم‌گیری مدیران شهر و استان و بی‌اطلاع میراث نبوده انتقادات شدیدی داشته‌اند محمودرضا عراقی در واکنشی عجیب گفته: "حالا یک آسفالت شده، مگر چه شده، زمین به آسمان رفته است!"

این اظهارات از سوی مسئولی بیان شده که تمرکز و نظارت بر حوزه گردشگری و مسئولیت کمیته اجلاس گردشگری ۲۰۱۸ همدان را بر عهده دارد.

محمودرضا عراقی در توجیه اقدام آسفالت‌ریزی در تپه باستانی هگمتانه به ایسنا گفت: خیابانی که در هگمتانه کشیده شده و آسفالتی که ریخته شده «موقتی» است و به محض رسیدن اعتبار برای اجرای طرح تفصیلی و ایجاد مسیر اصلی، این خیابان جمع می‌شود.

وی در پاسخ به این پرسش که "چرا با وجود مخالفت‌های سازمان میراث فرهنگی، صنایع دستی و گردشگری، چنین طرحی اجرا شده"، گفت: آن محوطه که آسفالت شده قبلاً پارکینگ بوده که ماشین‌های زیادی در آن تجمع و شلوغ می‌کردند و ما حالا آن را ماشین‌رو کرده‌ایم تا دیگر شاهد آن وضعیت قبلی نباشیم و برای اینکه آن پیاده‌راه را جا بیاندازیم و و تا زمانی که طرح تفصیلی را اجرا کنیم، فعلاً و به طور موقت راهی از کنار خیابان (اکباتان) ایجاد کرده‌ایم.

اظهارات بعدی عراقی نشان می‌دهد که مسئولان ارشد استان نیز از این راه حل بی‌اطلاع نبوده‌اند آنچنان که استاندار همدان نیز هنگام اتخاذ این تصمیم و ختم شدن اعتراض آهن‌فروشان از مسئولان شهر تشکر کرده بود.

معاون عمرانی استاندار همدان، انگیزه آسفالت مسیری از عرصه ۴۰ هکتاری هگمتانه برای عبور ماشین‌های کسبه این بازار قدیمی را راهکاری برای کم کردن بار تردد ماشین‌ها و تعداد آهن فروش‌ها دانست و توضیح داد: «در طرح تفصیلی شهر آمده که باید آهن‌فروشی‌ها تملک شوند تا عرصه هگمتانه آزاد شود، اما به دلیل کمبود اعتبار در سازمان میراث فرهنگی و استانداری فعلاً این امکان وجود ندارد و از آنجا که راه کسبه بسته شده بود، تصمیم گرفته شد، راه موقتی برای آهن‌فروش‌ها ایجاد شود تا در نخستین فرصت اعتبار لازم را برای تملک بازار تأمین شود. وقتی این اتفاق افتد، این مسیر موقت هم جمع خواهد شد».

اما این توجیه برای میراث دوستان پذیرفتنی نیست؛ توجیهی که از سوی معاون عمرانی استاندار بیان شده و از موقتی بودن کاری سخن گفته که خسارتی و لطمه‌ای "جبران‌ناپذیر" به پهنه یک اثر تاریخی در نوبت ثبت در فهرست آثار تاریخی دنیا وارد کرده است. این بخشی از نامه‌ای است که رئیس میراث فرهنگی و گردشگری کشور در اعتراض به این اقدام و جلوگیری از ادامه آن به وزیر کشور نوشت.

عراقی درباره میزان اعتبار لازم برای تملک بازار آهن‌فروش‌ها و بازه زمانی مورد نیاز برای اجرای این طرح، عدد دقیقی را اعلام نکرد، اما گفت: هزینه زیادی می‌خواهد که باید به مرور زمان تأمین شود، ولی این کار باید انجام شود که در سال ۹۷ سعی می‌شود بازار آهن‌فروشان را از آنجا منتقل و یا راه دیگری که در حریم هگمتانه نباشد، برای آن‌ها ایجاد شود.

این اظهارات آقای معاون نیز در حالی است که طرح انتقال آهن‌فروشان از خیابان اکباتان به امروز و دیروز مربوط نشده و مسأله‌ای چند ساله بوده که تاکنون روی زمین مانده است. عراقی علی‌رغم اینکه پیاده‌راه یکی از پروژه‌های ارزشمند در حفظ میراث فرهنگی و توسعه گردشگری می‌داند خوب بود به این سؤال نیز پاسخ می‌داد که چرا طراحان و برنامه‌ریزان پیاده بدون پیش‌بینی و چاره‌اندیشی برای آهن‌فروشان پیاده‌راه‌سازی اکباتان را آغاز کردند.

توجیه معاون استاندار اما در قبال این اقدام خسارت بار بسنده کردن به موقتی بودن این مسیر آسفالتی از تپه هگمتانه بوده است.

اما واکنش عجیب‌تر او در قبال سؤالی است که در این خصوص شده است. عراقی در پاسخ به این پرسش که خیابان آسفالت شده چطور قرار است جمع شود و آن منطقه چگونه به حالت اولیه خود برمی‌گردد، گفت: حالا یک آسفالت شده، مگر چه شده، زمین به آسمان رفته است. آنجا قبلا پارکینگ بود! توجه داشته باشید کاری که در همدان انجام شده (طرح پیاده‌راه کردن ۶ خیابان تاریخی) بی‌نظیر است، چون آرامگاه بوعلی به میدان اکباتان و در ادامه به هگمتانه متصل می‌کند و مسیر گردشگری را شکل می‌دهد که مردم می‌توانند در یک خیابان پهن با مبلمانی خیلی قشنگ بدون شنیدن سروصدای ماشین، مسیری را پیاده طی کنند. حسین زندی فعال میراث فرهنگی همدان در واکنش به اظهارات عراقی گفت: پیاده‌راه طرح بسیارخوبی است، اما قرار نیست در سایه یک کار مثبت، کل آثار تاریخی تخریب شود.

این فعال میراث فرهنگی افزود: تخریب‌های آثار تاریخی زیر سایه ایجاد این پیاده‌راه صورت می‌گیرد و هر بار که ما به این تخریب‌ها اعتراض می‌کنیم، مدیران می‌گویند «ما یک پیاده‌راه در مسیر تاریخی ساخته‌ایم»، ولی آیا پیاده‌راه زیرساخت نمی‌خواهد؟ چرا آن زمان که طرح را اجرا می‌کردند، به پارکینگ فکر نکردند؟ اصلاً مشکل طرح‌های گردشگری این است که معمولاً به زیرساخت‌ها توجه نمی‌شود. همین بی‌توجهی‌ها بین کسبه آهن‌فروش و میراث فرهنگی هم چالش ایجاد کرد.

استقبال پلیس از گردشگران همدان

مسافران جریمه نمی‌شوند

پلیس راهور استان همدان در آستانه تعطیلات سال نو اعلام کرده که تا حد ممکن مسافران را جریمه نخواهد کرد.

این اعلام در حالی است که پیش از این مسافران و گردشگران از جریمه شدن خود گلایه‌مند بوده‌اند. نمونه آن شهریور سال گذشته بود که گردشگران پس از بازدید از آرامگاه بوعلی با برگه‌های جریمه روی شیشه خودروی خود مواجه شده و تلخ کام شدند. هرچند پس از آن رئیس پلیس راهنمایی‌ورانندگی به مأموران متذکر شد که مسافران را جریمه نکنند و لبخند و راهنمایی را جایگزین جریمه کنند اما هنوز برخی مسافران از جریمه شدن هنگام ورود به همدان از سمت تهران گلایه‌مندند.

رئیس پلیس راهور اما امسال در آستانه تعطیلات سال نو اعلام کرده که"تلاشمان این است که مسافران را جریمه نکنیم".

البته علی فکری در همایش همیاران پلیس و نشست خبری خود تأکید کرده که اگر تخلف حادثه‌سازی دیده شود پلیس ناچار به برخورد خواهد شد.

در این همایش که روز گذشته با حضور دانش‌آموزان همیار پلیس برگزار شد. رئیس پلیس راهور استان همدان گفت: شما همیاران پلیس به پدر و مادرها در هنگام تخلف رانندگی تذکر دهید، شما باید به ما کمک کنید تا تصادفات کمتر شود و اگر همیاران پلیس رعایت نکردن قوانین را به پلیس تذکر دادند باید پلیس اعمال قانون کند.

علی فکری افزود: ایام نوروز به دلیلی اینکه مسافرت‌ها زیاد است برای پلیس خیلی مهم است و به همین دلیل نیروهای ما در حال آماده‌باش هستند و اگر مشکلی و موضوعی باشد پلیس در صحنه حضور دارد.

در ادامه این همایش رئیس پلیس راهور استان همدان در نشست خبری با اشاره به تدابیر و برنامه‌های پلیس برای عید نوروز گفت: از ۱۵ اسفند در طرح آماده‌باش قرار گرفتیم. نیروها در آماده‌باش کامل هستند و به همین منظور تجهیزات پلیس نوسازی شده است.

وی افزود: برای کنترل و رصد وضعیت درون‌شهری از بالگردها استفاده خواهیم کرد و مرکز مانیتورینگ هم در حال آماده‌باش است.

فکری عنوان کرد: در عید نوروز تلاشمان این است که مسافران را جریمه نکنیم ولی اگر تخلفاتی داشته باشند حتماً اعمال قانون می‌شوند.

این مقام نظامی استان با بیان اینکه تمام دستگاه‌های خدمات‌رسان هماهنگ هستند، عنوان کرد: برای چهارشنبه آخر سال طرح داریم و از ساعت ۷ بعدازظهر محدودیت‌های ترافیکی خواهیم داشت. پنجشنبه نیز طرح ترافیک باغ بهشت در دستور کار است.

وی افزود: در حال حاضر ۲۰۰ هزار همیاران پلیس داریم که در طرح‌ها از ۲۰۰-۳۰۰ نفر استفاده خواهیم کرد.

رئیس پلیس راهور استان همدان گفت: تعداد خودروهای کشور ۲۲ میلیون و تعداد موتورسیکلت به ۱۱ میلیون رسیده است در حالی که در ۱۰ سال گذشته تعداد خودرو ۷ میلیون و موتورسیکلت تقریباً ۴ میلیون بوده است.

فکری خاطرنشان کرد: در گذشته ۲۸ هزار فوت شده در سال داشتیم که با همت پلیس و همکاری دستگاه‌ها الان این آمارها از سال ۸۶ در حال کمتر شدن است و در حال حاضر به ۱۵ هزار و ۴۰۰ نفر رسیده است.

وی عنوان کرد: همدان در برخورد با تخلفات حادثه‌خیز جز سومین استان است و تصادفات معابر برون‌شهری نسبت به درون‌شهری کمتر بوه است.

رئیس پلیس راهور استان همدان گفت: طبق تبصره ۳ ماده ۱۴ هر دستگاهی که در ایجاد تصادف نقش داشته باشد حق سهم باید بدهد و امسال ۱۲ سازمان و شرکت را در بحث تصادفات مقصر دانستیم که حق سهمی به آنها اختصاص دادیم.

فکری افزود: استان همدان ششمین استانی است که کاهش ۱۰ درصدی را شاهد بودیم و به شاخص کشوری رسیدیم.

رئیس پلیس راهور استان همدان با بیان اینکه عابران و موتورسیکلت‌سواران دو چالش برای ما هستند، افزود: تصادفات اتفاق افتاده با عابران پیاده ۳۶ نفر و موتورسیکلت ۲۴ نفر بوده است و موتورسواران اکثراً کمتر از ۴۰ سال سن دارند.

فکری یادآور شد: در همدان ۱۸ درصد از کسانی که تصادف می‌کنند در صحنه تصادف جان می‌سپارند در حالی که میانگین کشوری فوت در صحنه ۵۰ درصد است.

وی عنوان کرد: تصادفات منجر به فوت در همدان ۷۶ درصد در مراکز درمانی اتفاق می‌افتد در حالیکه میانگین کشوری ۴۱ درصد است و منجر به فوت در حین انتقال به بیمارستان در همدان ۵ درصد و میانگین کشوری ۶ درصد است.

رئیس پلیس راهور استان همدان با اشاره به نقاط پرتصادف همدان گفت: بلوار سردار همدانی با ۷ فقره تصادف، ۹ نفر فوتی، ۷۶ نفر مجروح و بلوار ارتش ۴ نفر فوتی، ۵۷ نفر مجروح و بلوار امام خمینی ۲ فقره تصادف فوتی، ۷۶ مجروح جز پرحادثه‌خیزترین نقاط هستند.

فکری اضافه کرد: ۳۸ درصد از تصادفات به علت توجه نکردن به جلو، ۲۲ درصد رعایت نکردن حق تقدم و ۴ درصد حرکت با دنده عقب بیشترین علت تصادفات بوده است.

وی خاطرنشان کرد: ۵۵ درصد توسط سواری‌ها، ۶ درصد موتورسیکلت، ۷ درصد وانت‌بار و ۴ درصد کامیون‌ها وسایل نقلیه‌ای هستند که تصادف می‌کنند.

shenide@hamedanpayam.com

شنیده‌ها

۱- چک‌های حامل حذف می‌شوند. شنیده شده با تصمیمی در یکی از کمیسیون‌های مجلس تمامی چک‌ها باید به نام مشخص نوشته شوند و عبارت حامل حذف می‌شود. گویا این تصمیم بزودی برای تصویب به شور نمایندگان گذاشته می‌شود.

۲- حرف‌وحدیث‌های انتخاباتی در استان آغاز شده است. شنیده شده در برخی شهرستان‌ها نام تعدادی از مسئولان فعلی برای کاندیداتوری مجلس آورده می‌شود. گویا این زمزمه‌ها بی‌ربط به تحرکات این مدیران در شهرستان‌ها نیست. گفته می‌شود برخی شهرستان‌ها در انتخابات مجلس یازدهم به دنبال گزینه‌های جدیدی هستند.

۳- هر دقیقه کاری مجلس ۳۰۰ میلیون هزینه در بردارد. گویا این هزینه ها از سوی نمایندگان مطرح شده است. گفته می‌شود هزینه‌های هر استیضاح میلیاردی برآورد شده است. گفتنی است این آمار در حالی بازگو می‌شود که مردم انتظارات برآورده نشده فراوانی از نهاد قانونگذاری دارند.

خبرویژه

تأکید استاندار؛ افزایش اشتراکات

دستور استاندار همدان به مدیران دستگاه‌ها با اقبال همراه شده است. نیکبخت این هفته در شورای برنامه‌ریزی و توسعه استان به مدیران دستگاه‌ها تأکید کرد که ابتدا مطالبات رسانه‌ها بابت آگهی و رپرتاژ تا پایان سال تسویه شود. او همچنین از دستگاه‌ها خواسته که اشتراکات خود را برای حمایت از رسانه‌ها بیشتر کنند. این تأکیدات در شرایطی که رسانه‌ها و مطبوعات سراسری و محلی با مشکلات مالی فراوانی روبه‌رو هستند می‌تواند راهگشای فعالان رسانه‌ای باشد.

خبر

در ستاد ساماندهی امور جوانان استان مطرح شد

۹۷ سال اشتغال جوانان باشد

شادی احمدپور کاشی - خبرنگارهمدان پیام: در برنامه‌ریزی‌های سال آینده به سه حوزه، اشتغال، ازدواج و مسکن جوانان توجه بیشتر شود و دستگاه‌های مرتبط گام‌های بلندتری بردارند.

معاون سیاسی، امنیتی و اجتماعی استاندار همدان در ستاد ساماندهی امور جوانان استان با بیان اینکه باید به نسل جوان اعتماد و نگاه ویژه‌ای داشت، گفت: باید همه توان دولت در حوزه‌های مرتبط معطوف به زمینه‌سازی برای حضور فعال جوانان در عرصه‌های مختلف سیاسی، فرهنگی و اجتماعی باشد.

سید سعید شاهرخی گفت: با توجه به جمعیت جوان استان باید شرایط را به‌گونه‌ای رقم بزنیم که ازدواج آسان و به سبک اسلامی ترویج یابد که خیلی از مشکلات را حل می‌کند.

رشد ۲۹ درصدی پرداخت وام ازدواج در سال ۹۶

مدیرکل دفتر امور اجتماعی استانداری همدان هم با بیان اینکه تعداد کل تسهیلات پراختی تا ۲۰ اسفند معادل ۳۱ هزار و ۸۳۶ فقره می‌باشد، گفت: مبلغ پرداختی ۳۱۸ میلیارد و ۴۰۰ میلیون تومان است.

مهرداد نادری‌فر تعداد کل وام‌های پرداختی ازدواج در سال ۹۵ را ۲۴ هزار و ۶۳۰ فقره با رقمی معادل ۲۴۶ میلیارد و ۴۰۰ میلیون دانست و گفت: رشدی معادل ۲۹ درصد در سال ۹۵ نسبت به سال ۹۶ تا این لحظه داشته است.وی تعداد متقاضیان در صف وام ازدواج را ۳ هزار و ۸۳ نفر عنوان کرد و گفت: تا پایان سال ۸۰۰ نفر وام خود را دریافت خواهند کرد و میزان رشد ما بیشتر از ۲۹ درصد خواهد بود.

پرداخت ۲۹۱ میلیارد تومان تسهیلات درهمدان

مدیرکل ورزش‌وجوانان استان همدان جمعیت استان را یک میلیون و ۷۳۸ هزار و ۲۳۴ نفر دانست و گفت: ۶۰۸ هزار و ۵۳۱ نفر از جمعیت استان جوان هستند که از این تعداد ۳۰۵ هزار و ۹۹۸ نفر جمعیت دختران و ۳۰۲ هزار و ۵۳۲ نفر جمعیت پسران است.

رسول منعم با اشاره به آمار ازدواج و طلاق طی ۱۱ ماهه سالجاری در استان، بیان کرد: ۱۴ هزار و ۳۶۷ نفر ازدواج کرده‌اند و ۳ هزار و ۶۲۵ نفر نیز در این مدت از هم جدا شده‌اند.

منعم به میزان تسهیلات پرداختی طی این مدت اشاره کرد و افزود: در مجموع به ۲۹ هزار و ۱۲۶ نفر مبلغ ۲۹۱ میلیارد و ۳۰۰ میلیون تومان پرداخت شده است.رئیس جهاد دانشگاهی واحد همدان نیز با اشاره به نگرانی آمار کاهش ازدواج و افزایش نرخ طلاق گفت: جهاد دانشگاهی اقدام به ایجاد کارگاه مهارت‌های پیش از ازدواج در شهر همدان کرد. اکبر اسدی ادامه داد: با توجه به بازخورد خوبی که بعد از ۳ الی ۴ ماه این مرکز در همدان داشته است، تصمیم مسئولان بر این شد تا این مرکز در شهرستان‌های دیگرهم راه‌اندازی شود به طوری که در ملایر و نهاوند این مرکز راه‌اندازی شده است.

رئیس جهاد دانشگاهی برای ارتقای این مرکز مشاوره در تمام شهرستان‌های استان همدان راه‌اندازی کلینیک خانواده را عنوان کرد و گفت: برای اینکه این مرکز ایستایی نداشته باشد، راه‌اندازی کلینیک خانواده که در آن هم مهارت‌های ازدواج و مشاوره به زوجین داده پیشنهاد می‌شود. وی با بیان اینکه ۳۵ دانشجو در این مرکز تخصصی مشغول به کار هستند، گفت: این مرکز تخصصی هیچگونه مورد حمایتی نیست. و این آمار، آمار مورد توجهی است.

اسدی یکی دیگر از موارد پژوهشی جهاد دانشگاهی را مرکز درمان ناباروری رویان دانست و افزود: این مرکز در شهرهای کرمانشاه، اردبیل، لرستان و سمنان ایجاد شده است. وی با بیان اینکه درمان ناباروری رویان یک برند بین‌المللی است گفت: خواهشمندم مانند سایر استان‌ها حمایت‌های لازم انجام پذیرد و اعتبارات لازم برای تأمین تجهیزات این مرکز اختصاص داده شود. وی یکی از دلایل ایجاد این مرکز را مشغول به کار شدن حداقل ۵۰ نفر دانشجوی فارغ‌التحصیل به صورت مستقیم و بهره‌مندی مردم از این خدمات دانست. در پایان مراسم از تلاش‌ها و خدمات ۴ ساله اسدا... ربانی‌مهر در امور جوانان استان و همکاران سمنی که موفقیت‌های فراملی را کسب کردند تجلیل و تقدیر شد.

پیام تاریخ، تمدن و فرهنگ مادستان
The Message Of Madestan's History & Civilization & Culture
روزنامه همدان پیام
۳
سه شنبه ● ۲۲ اسفندماه ۱۳۹۶ ● شماره ۳۱۵۶
مادستان
madestan@hamedanpayam.com

آسیب معادن به راه‌های ارتباطی و برخی باغ‌های تویسرکان

بهره‌برداری از معادن در شهرســتان نه تنها هیچ عایدی خاصی برای تویسرکان ندارد بلکه به راه‌های ارتباطی و برخی باغ‌های این شهرستان نیز آسیب‌هایی وارد می‌کند.
مدیرصنعت، معدن و تجارت شهرستان تویسرکان گفت: امسال و پس از اعلام تخصیص اعتبار یک هزار و ۵۰۰ میلیارد تومانی در قالب تســهیلات ارزان‌قیمت برای اشتغالزایی در اســتان همدان، تعداد ۱۲۴ مورد پرونده در بخش‌های مختلف تولیدی از سوی اداره صنعت، معدن و تجارت تویسرکان برای دریافت تسهیلات ارزان‌قیمت با مجموع برآورد اعتباری معادل ۱۴۴ میلیارد و ۷۲ میلیون تومان با پیش‌بینی اشــتغال ۹۵۲ نفر به مراجع مرتبط معرفی شدند.
روانبخــش نورعلی‌ئی افزود: از این تعداد پرونده، ۴۹ طرح برای دریافت اعتباری افزون بر ۲۸ میلیارد و ۸۰ میلیون تومان با ایجاد اشــتغال برای ۸۷ نفر به بانک‌های‌عامل معرفی شده‌اند.
نورعلی‌ئی یادآور شد: در طول سالجاری تعدادی از طرح‌های تولیدی با حضور مسئولان و مقام‌های کشــوری و استانی در شهرستان تویســرکان کلنگ‌زنی یا افتتاح شده‌اند که از مهمترین آنها می‌توان به شــرکت‌های هگمتان‌دارو، تدبیردارو، الوندشیمی، فاز جدید فاران‌شیمی، الیاف‌سازان، مهان‌کاغذ و تجهیزات پزشکی شکوهی اشاره کرد.
وی با بیان اینکه در حال حاضر تعداد هشت طرح در راستای حفاظت از محیط زیست و در حوزه‌های مختلف در شهرستان تویسرکان در حال فعالیت یا تکمیل شدن هستند، ادامه داد: طرح‌های بازیافت کاغذ، پلاســتیک و پوست گردو از مهمترین این طرح‌ها به شمار می‌روند.
به گزارش ایســنا،مدیر اداره صنعت، معدن و تجارت شهرســتان تویسرکان تأکید کرد: اکنون شــرکت‌های تولیدی فاران‌شیمی و سرکان‌شــانه در حوزه صادرات محصولات در شهرســتان تویســرکان فعال هســتند و با راه‌اندازی و توسعه شــرکت‌های تولیدی هگمتان‌دارو، تدبیردارو و فیلترسرکان، این شرکت‌های تولیدی نیز به فهرست شرکت‌های صادرکننده اضافه می‌شوند.
وی خاطرنشــان کرد: از مجموع ۵۰ واحد تولیدی برخوردار از پروانه فعالیت از سوی سازمان صنعت، معدن و تجارت در شهرســتان تویسرکان، پروانه ۱۴ واحد تولیدی در مقطع زمانی سال‌های ۹۴ تا ۹۶ صادر شده و مدیریت ۲۵ واحد صنعتی در این شهرستان را جوانانی با میانگین سنی ۳۰ تا ۳۵ سال عهده‌دار هستند.

نگاه

تشدید فعالیت گشت های مشترک نظارتی در ایام پایانی سال

رزن- خبرنگار همدان پیام: فرماندار رزن ضمن تاکید بر نظارت های ویژه بر عرضه وتقاضا در بازار در ایام پایانی سال گفت: کیفیت نان در رزن مطلوب نبوده که با جدیت پیگیر رفع نواقص هستیم
سید رضا ســلامتی در جلسه ستاد تنظیم بازار شهرستان رزن ضمن انتقاد از کیفیت نان در شهرســتان رزن گفــت: کیفیت نان در رزن مطلوب نبوده که به جدیت پیگیر رفع نواقص هستیم
فرماندار شهرســتان باتاکید بر تشــدید فعالیت گشت‌های مشترک نظارتی در شهرســتان گفت: گشت های مشــترک نظارتی عملکرد مطلوبی داشته و انتظار می رود همچنان مسئولان نظارت و بازرسی دقیق و کامل بر واحدهای صنفی داشــته باشــند تا مردم با آرامش خاطر، کالاهای سالم و با کیفیت مورد نیاز خود را تامین کنند
وی با اشــاره به فرارســیدن ایام نوروز افزود: بایــد با برنامه ریزی مناســب درراســتای توزیع اقلام مورد نیاز شهرســتان و همچنین مکان‌یابی مناســب برای توزیع آن در سطح شهرستان اقدام شود تا مردم با مشکلی مواجه نشوند
ســلامتی خواستار نظارت دقیق و کنترل قیمت ها و برخورد قانونی با متخلفین شد و گفت: تشــدید نظارت بر نانوایی ها و بکارگیری سیاست تشویق و تنبیه موثر واقع خواهد شد

توزیع بیش از ۱۲۰ تن میوه شب عید در رزن

رئیس اداره تعاون روســتایی شهرستان رزن نیز در ادامه از توزیع بیش از۱۲۰ تن میوه شب عید در این شهرستان خبر داد و گفت: در چند روز آینده بیش از۱۲۰ تن پرتقال و ۲نوع ســیب درختی توسط عاملین توزیع تعاون روستایی توزیع خواهد شد.

تامین ۱۲۰ تن میوه شب عید در رزن

رضا وثاقتی اظهار داشــت: در راستای تامین میوه شب عید بیش از یک‌هزار و ۲۰۰ تن ســیب و پرتقال در سطح استان خریداری شده که از این میزان ۱۲۰ تن انواع پرتقال و سیب در رزن توزیع خواهد شــد که با توجه به کشش بازار در صورت افزایش تقاضا این میزان قابل افزایش است
وی بــا عنوان اینکه از ابتدای بهمن ماه تا به امروز اقلامی به ارزش ۱۵ میلیــارد و ۶۰۰ میلیون ریال در ســطح شهرســتان رزن توزیع شــده اســت افزود: این اقلام شــامل انواع برنج آزاد، قند، روغن، خشکباروآجیل ،محصولات لبنی، بهداشتی ،مرغ و گوشا بوده است وثاقتــی ادامه داد: اقلامی به ارزش ۳ میلیارد و ۹۰۰ میلیون ریال نیز آماده توزیع می باشد

بیش از ۱۵ تن برنج در رزن توزیع می شود

سرپرســت اداره صنعت معدن و تجارت شهرستان هم در ادامه با اشــاره به نزدیکی به روزهای پایان ســال و افزایش خرید گفت : علاوه بر اکیپ گشــت‌های مشترک با دستگاه‌های دیگر، به صورت دونفره از واحدهای صنفی تولیدی توزیعی و خدماتی بازرســی به عمل خواهد آمد وگشــت های نظارتی در روز های پایانی ســال افزایش خواهد یافت.
محمد سهیلی اظهار داشــت: بیش از ۱۵ تن برنج در راستای تنظیم بازار در شهرستان رزن توزیع می‌شود. وی با اشاره به تعداد ۱۳۱۲۹ بازرسی انجام شــده طی سالجاری تا به امروز ادامه داد: تعداد ۵۸۱ فقره پرونده با ۶۰۰ تخلف ثبت و به شعبه تعزیرات حکومتی معرفی شده است.
ســهیلی با بیان اینکه ۳۸۱۷ مورد بازرســی تــا به امروز از صنف نانوایان صورت گرفته اســت اضافه کرد: ۱۶۷ پرونده در پی بازرســی از نانوایی ها به تعزیرات معرفی شده است.
سرپرست اداره صنعت معدن و تجارت رزن گفت: فروش فوق‌العاده ۲۰ واحد از فروشــگاه های زنجیره ای و عمده فروشــان در سطح شهرستان با توجه به برگزار نشدن نمایشگاه بهاره با فروش اجناس با قیمت های کمتر از ســود قانونی با نظارت بازرسین انجام خواهد شد.

کشف جسد در روستای دارانی تویسرکان

معــاون اجتماعــی فرماندهــی انتظامــی اســتان همــدان از کشــف یــک جســد در روســتای تویســرکان خبــر داد و گفــت: احتمــالا جســد کشــف شــده در روســتای دارانــی تویســرکان متعلــق بــه فــردی اســت کــه یــک مــاه پیــش گــم شــده بــود و اختــلال ذهنــی داشــت.
حســین بشــری در گفت‌وگــو بــا فــارس، از کشــف یــک جســد در حوالــی روســتای دارانــی تویســرکان خبــر داد و اظهــار کــرد: صبــح امــروز خبــر کشــف جســدی بــه مجموعــه ناجــا اطــلاع داده شــد کــه مأمــوران بلافاصلــه در محــل حاضــر شــده و شناســایی آغــاز شــد.
وی بــا بیــان اینکــه شــنیده‌ها حاکــی از آن اســت کــه ایــن جســد بیــش از دو مــاه در تپه‌هــای حوالــی روســتای دارانــی بــر روی زمیــن مانــده اســت، افــزود: جســد متعلــق بــه مــردی بــالای ۵۰ ســال اســت.
معــاون اجتماعــی نیــروی انتظامــی اســتان همــدان بــا بیــان اینکــه فعــلاً علــت فــوت شــخص مشــخص نیســت و تقریبــاً قریــب بــه یــک مــاه و نیــم از فــوت ایــن فــرد گذشــته اســت، گفــت: مدتــی پیــش فــردی دارای اختــلال ذهنــی در تویســرکان گــم شــده کــه احتمــال مــی‌رود جســد متعلــق بــه ایــن فــرد باشــد.
وی بــا اشــاره بــه اینکــه بررســی‌ها در دســت اقــدام اســت کــه آیــا جســد متعلــق بــه فــرد گــم شــده اســت یــا خیــر؟ افــزود: موضــوع توســط پلیــس آگاهــی و پزشــک قانونــی شهرســتان در دســت پیگیــری اســت تــا نتایــج متعاقبــاً اعــلام شــود.
بشــری بــا بیــان اینکــه هیــچ ســرنخی مبنــی بــر اینکــه قتلــی اتفــاق افتــاده بــه دســت نیامــده اســت، خاطرنشــان کــرد: امســال متاســفانه شــاهد کشــف چندیــن جســد در همــدان بوده‌ایــم.

بررسی وضعیت زیرگذر ورودی روستای «آبرومند»

«آبرومند» اولویت چندم؟

زیرگذر ورودی روســتای «آبرومند» در حالی به اتمام نرسیده و اولویت آن مسجل نشــده که جان بســیاری از افــراد به دلیل وضعیت موجود در خطر است.
پروژه‌های ناتمام بســیاری بر روی دســت دولت باقی مانده است، یکی از راهکارهای دولت برای حل این مشکل سپردن برخی از این طرح‌های نیمه‌تمام به بخش خصوصی بود، امــا بخش خصوصی نیز مشــکلات خاص خــود و ملاحظاتــی دارد که همه این مشکلات دســت به دست هم داده که طرح‌های نیمه‌تمام همچنان باقی بماند.
بســیاری از این طرح‌ها در دولت دهم آغاز شــدند و همچنان باقی ماندند؛ این طرح‌ها برای پاســخگویی به نیازهــای مردم تدین شــدند و بســیاری از آن‌ها در مناطق کمتر توسعه‌یافته مستقر شدند.
یکی از این طرح‌های نیمه‌تمام که در استان همدان وجود دارد و سال‌ها از آن می‌گذرد، زیرگذر روســتای آبرومند است. «آبرومند» یکی از روســتاهای مهم استان همدان بوده که این پروژه از ســال ۹۱ تاکنــون ناتمام باقیمانده است.
مشــکل این طرح این اســت که در حال حاضر وضعیت این ورودی باعث از دست رفتن بسیاری از اهالی شده و به عنوان یک تهدید بزرگ محسوب می‌شود.

«آبرومند» در کدام اولویت

رئیس شــورای اسلامی روســتای آبرومند در گفت‌وگو با فارس اظهار کرد: روســتای آبرومند از توابع بخش مرکزی شهرســتان بهار بــوده و در کیلومتــر ۱۷ جاده همدان –اسدآباد واقع شده است.
علی‌قنبر بهرامی با اشــاره به اینکه روستای آبرومنــد به عنوان مرکز دهســتان آبرومند دارای ۱۱ روستا است، افزود: این روستا در کنار آزادراه کربلا واقع شــده و دارای ۵۲۰ خانوار و ۲۲ هزار و ۱۰۰ نفر جمعیت است.
وی با بیان اینکه از تصویب طرح زیرگذر ورودی روســتا بیش از ۱۵ سال می‌گذرد، تصریــح کــرد: این طرح در ســال ۱۳۹۱ توســط نماینده وقت مجلــس کلنگ‌زنی شد و مبلغی هم به آن اختصاص یافت اما نیمه‌تمام باقی ماند.
رئیس شورای اســلامی روستای آبرومند بــا بیان اینکه این مســیر محــل عبور و مرور بیش از ۱۲ روســتای بخش مرکزی با جمعیت ۱۸ هزار نفر اســت، ادامه داد: طــی ۱۵ ســال اخیر بیــش از ۲۰ نفر از اهالی روســتا در این محل بر اثر تصادف جان خود را از دست دادند.
وی بــا اشــاره به اینکــه با افــزودن آمار روســتاهی اطراف و تصادفات جرحی آن تعداد تلفات آن به بیش از ۳۰ نفر می‌رسد، خاطرنشــان کرد: بارها به ادارات مختلف و دفتــر نماینده مردم در مجلس شــورای اســلامی مراجعه شــده ولی متاسفانه هیچ اقدامی نشده است.
بهرامی با تأکید بر اینکه مشــخص نیست چند نفر باید جان خود را از دســت بدهند تا این طرح کامل شــود، گفت: چندین بار اهالی روســتا درصدد مسدود کردن جاده اصلی برآمدند تا مانند روستای «پهنه‌بر» و «همه‌کســی» که این کار را کردند و نتیجه گرفتند، به خواست خود برسند اما با پا در میانی بزرگان روستا منصرف شدند.

بــا تخصیص اعتبــار آماده اجرا هستیم

مدیر ساخت و توسعه راه‌های اداره کل راه و شهرســازی همدان با بیان اینکه در حال حاضر تکمیل زیرگذر روســتای آبرومند نیازمند ۲ میلیارد تومان اعتبار نیاز اســت، اظهار کرد: ســال ۹۱ این پروژه کلنگ‌زنی شــده و حتــی تعــدادی از باکس‌های آن ساخته شده است.
حبیب نادیان با اشــاره به اینکه پس از این اتفــاق از محل راهــداری، اعتباری به این پروژه اختصاص پیدا نکرد، افزود: با وجود پیگیری‌های انجام شده اعتباری به زیرگذر آبرومند اختصاص پیدا نکرد که بتوان آن را به سرانجام رساند.
وی بــا بیان اینکه قــرارداد پیمانکار نیز به دلیــل تخصیص نیافتن اعتبــار خاتمه پیدا کرد، ادامه داد: یعنی اگر بخواهیم این پروژه را دوباره اجرا کنیــم باید قرارداد جدیدی تنظیم کنیم که ۲ میلیارد تومان اعتبار داشته باشد.
مدیر ســاخت و توسعه راه اداره کل راه و شهرســازی همدان با بیان اینکه اگر اعتبار این پروژه به ما اختصاص یابد، آن را اجرا خواهیم کرد، خاطرنشان کرد: البته احتمال دارد که این پروژه بــه اداره کل راهداری واگذار شود.
وی با بیان اینکــه در هر صورت باید یک قرارداد جدید تنظیم شود، گفت: اعتبار این طرح در ابتدا ملی بود اما امروز می‌شود از محل منابع اســتانی نیز برای آن اعتباراتی در نظر گرفت.
نادیان تأکید کرد: معمــولا این پروژه‌های زیرگــذر را بــه اداره کل راهداری واگذار می‌شود، اما ما هم آمادگی اجرا داریم.
وی با اشــاره به اینکه تعلل در این پروژه به‌دلیل تخصیص نیافتــن اعتبار مورد نیاز بوده است، اظهار کرد: یک‌سوم باکس‌های لازم بــرای اجرای این پروژه ایجاد شــده است و در محل موجود است.
مدیر ســاخت و توسعه راه اداره کل راه و شهرســازی همدان با بیان اینکه امروز باید بــرای تأمین اعتبار این پــروژه نمایندگان بــه کمک ما بیایند، افــزود: اگر اعتبار این پروژه از محل ملی تأمین شود به نفع استان خواهد بود.
وی تصریح کرد: البته تأخیر در اجرای این پروژه به دلیل وجود پروژه‌هایی بوده است که اولویت بیشــتری نســبت به این پروژه نیمه تمام داشتند.

امامزاده هود در یک قدمی مرمت

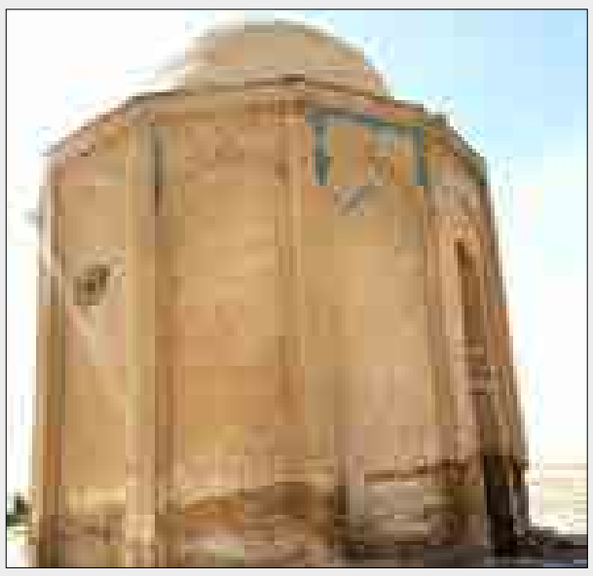

رزن- مریم توسلی مهران–خبرنگار همدان پیام : با توجه به اینکه آثار باستانی و بناهای تاریخی هر کشور پیشینه آن کشور به شمار می رود و دارای ارزش و اهمیت بسیاری می باشند لذا باید در راستای حفظ این بناها از طرف مردم و مسئولین تلاش مضاعفی صورت گیرد
متاسفانه برخی از آثار تاریخی که در روستاها و شهرهای مختلف کشور وجود دارد با بی توجهی و یا کم توجهی آشکاری از سوی مردم و مسئولان مواجه شده است
بطوریکه برای نگهداری از این آثار ملی کمترین بودجه در نظر گرفته شده و علاوه بر آن افراد ناآگاهی که صدمات و لطماتی جبران ناپذیر بر این آثار وارد می‌کنند.
نکته قابل تامل این است که در زمینه معرفی و شناساندن اهمیت میراث فرهنگی کشور به مردم ضعیف عمل شده است وباید مردم از اهمیت حفاظت و حراست از آثار تاریخی به عنوان سند هویت تاریخی خود آشنا شوند
امامزاده هود واقع در شهرستان رزن ،بخش قروه درجزین ، روستای ینگی قلعه مربوط به دوره ایلخانی است.
این اثر در تاریخ ۲ اسفند ۱۳۲۷ به‌عنوان یکی از آثار ملی ایران به ثبت رسیده است که در روزهای اخیر اخباری از حفاری های غیرمجاز و تخریب این بنای تاریخی منتشر شد که در پی انتشار این خبر معاون اداره کل میراث فرهنگی،صنایع دستی و گردشگری همدان از محل بازدید کرده و در گفتگو با خبرنگار ما گفت: پایه ای که توسط سازمان میراث فرهنگی در دهه ۸۰مرمت شده تخریب شده است که مقصود از این تخریب نامعلوم است.
احمد ترابی با اشاره به مرمت های غیراصولی که داخل بنا صورت گرفته است افزود: در مجموع باید سکوی پیرامون بنا جمع آوری شده و کانال دفع رطوبت اطراف بنا ایجاد شود چرا که این رطوبت به بنا آسیب رسانده سپس با مصالح بومی خود از قبیل اجر و گچ و خاک بازسازی شود.
وی ادامه داد: از دلایل تاکید ما در استفاده ازمصالح بومی که با بنا نیز سنخیت دارد عوامل انقباض و انبساط می باشد که موجب ازبین رفتن رطوبت نیز می باشد.
ترابی با بیان اینکه این بنا نیازمند مرمت اساسی می باشد اظهار داشت: مرمت بنای تاریخی امامزاده هود در برنامه های سال ۹۶گنجانده و لحاظ شده که در شورای برنامه ریزی مصوب و در صورت تامین اعتبارات ملی مرمت آغاز خواهد شد
وی اضافه کرد: با توجه به در پیش بودن ایام نوروز و تخریب صورت گرفته به طور موقت مرمت خواهد شد.
معاون میراث فرهنگی همدان با عنوان اینکه سازه بنا حاکی از این است که بنا دارای سردآبه بوده که تخریب شده است گفت: روزنه های بنا جهت تسهیل انقباض و انبساط و همچنین خشک نگهداشتن بنا ایجاد شده بوده که با از بین رفتن طاق سردآبه و نبود مستندات از طاق سردآبه احیا آن میسر نمی باشد.
وی اظهار داشت: این بنا ازجمله بناهای شاخصی بوده که قبل از انقلاب در سال۱۳۲۷ به ثبت آثار ملی رسیده است.
ترابی افزود: امامزاده اظهر، گنبدعلویان و امامزاده اسماعیل ازدیگر بناهایی بودند ک به دلیل شاخص و بی نظیر بودن در دهه ۲۰به ثبت رسیده است.
وی ضمن تکذیب اخبار منتشر شده مبنی بر سرقت از امامزاده هود گفت: این بنا فاقد هر گونه کتیبه و آثار ارزشمند بوده است.
وی با اشاره به بازدید مستمر ماموران یگان حفاظت از آثار تاریخی ادامه داد: انجمن دوستداران میراث فرهنگی در حوزه آثار تاریخی همچون مسجد عمان ، نظام آباد، امامزاده اظهر و تپه های تاریخ حضور داشته و در حفاظت از آثار تاریخی یاری کننده میراث فرهنگی هستند.
معاون میراث فرهنگی همدان اظهار داشت: ۱۲۰اثر تاریخی در سطح شهرستان وجود دارد که با تشکیل انجمن دوستداران میراث فرهنگی در کنار این آثارحراست از بناهای تاریخی تسهیل یافته است.
رئیس اوقاف و امور خیریه شهرستان رزن نیز گفت: بقعه امامزاده هود در نزدیکی روستای ینگی قلعه به ثبت سازمان میراث فرهنگی رسیده لذامی طلبد مسئولین ذی‌ربط توجه ویژه ای به این بنا داشته باشند. حجت الاسلام احمدرضا خزایی اظهار داشت :در سیستم سازمان اوقاف هیچ هویتی برای شخصیت مدفون در این بقعه ثبت نشده و هیچگونه شجره نامه ای مبنی بر امامزاده بودن این شخصیت وجود ندارد.
خزایی افزود: این آرامگاه در عرف محلی مردمان شهرستان رزن به عنوان امامزاده مطرح می باشد.
وی خاطرنشان کرد: در طول تاریخ افرادی با انگیزه های مختلف اقدام به تخریب آثار باستانی و مذهبی می کنند که ضربه به میراث فرهنگی است.
خزایی انتشار اخبار مبنی بر تخریب عمدی در برخی سایت ها را غیرواقعی دانست و یادآور شد: قلم در دین مبین اسلام مقدس بوده وهر شخصی در هر جایگاه و کسوتی باید حق قلم را ادا کندو صداقت مهمترین نکته ای است که باید رعایت شود.
امیدواریم با همکاری و مشارکت مردم و مسئولان ذی ربط در حفظ بناهای تاریخی، این هویت چند هزارساله و پیشینه تاریخی کشور غبار فراموشی به خود نگیرد.

خبر

جشن عبادت و بندگی ۱۳۰۰ دانش‌آموز همدانی

مهســا پاشــایی- خبرنگارهمدان پیام: روز گذشته آیین اختتامیه جشن تکلیف مدارس استان همدان در محل مرکز همایش‌های قرآنی و بین المللی شهر همدان برگزار شد.
دانش‌آموزان دختر سن تکلیف، با چادرهای سفید و گل‌های صورتی حاشــیه چادرهایشــان در مراســم حضور یافته بودند برخی از آنها تل‌هایی از شکوفه بر سر داشــتند. این شکوفه‌ها نوید دهنده آغازی مجدد از زندگی بود که این نوشــکفته‌های نه ســاله در خود به دنبال نوعی تحول بودند.
سرمستی و شــادی این دانش‌آموزان قابل توصیف نبود این انرژی به حدی بود که آنها حتی برای جای نشســتن هم عجله داشتند و سعی می‌کردند تا در ردیف‌های جلو بنشینند.
پس از شــروع مراســم، مجری برنامه با اجرای برنامه‌های پرانرژی، شــور و نشاط بیشتری را به مراسم بخشــید. سوال‌های پیاپی مجری و پاســخ‌هایی که با فریاد بلند شنیده می‌شد موجی از انرژی و نشاط را به ســالن آورد. خنده بر لب همه دانش‌آموزان و حتی مســئولان و مربیان آنها نشسته بود و در نگاه‌های عمیق بزرگسالان می شد افسوس روزهای گذشته را دید که می‌پنداشتند چقدر سریع این روزها برایمان گذشت. مدیر مرکز همایش‌های ملی و بین‌المللی قرآن استان همدان در ادامه این جلســه با اشاره به اینکه امروز دهمین روز برگزاری این جشــن است، گفت: در ۱۰ روز گذشــته میزبان ۱۳۰۰ دانش‌آموز در قالب ۲۱ مدرسه از سراسر استان بودیم.
رضا سراجق اضافه کرد: این مراسم با همکاری کانون فرهنگی نسیم حیات و خانه ریاضیات اســتاد غیور برگزار شده است و دراین مدت ۴۴ نفر در برگزاری این مراســم به ما کمک کردند که جای قدردانی دارد. رئیس کمیسیون فرهنگی و اجتماعی شورای شهر همدان هم در این مراسم آغاز فصل جدیدی در زندگی این دانش‌آموزان را تبریک گفت. رضوان سلماســی با بیان اینکه تالار قرآن فضای بسیار خوبی برای برگزاری برنامه‌های مختلــف دارد ادامه داد : اگر برنامه‌هایی با چنین کیفیت پیش از این صورت گرفته بود مطمئنا تا حالا به بسیاری از اهداف رسیده بودیم.

انتقاد امام جمعه از شبکه بهداشت و درمان رزن

رزن- خبرنگار همدان پیام: آخرین جلسه شورای فرهنگ عمومی شهرستان رزن در سال ۹۶ در حالی به کار خود پایان داد که انتقاد امام جمعه شهر رزن از عملکرد شــبکه بهداشت و درمان از نکات حائز اهمیت این جلســه به شــمار می رفت که امام جمعه رزن در پاسخ با ارائه گزارش روابط عمومی شــبکه بهداشت و درمان از مراجعات و ویزیت شــدگان طی ســالجاری گفت: آمار بالای ویزیت شدگان حاکی از ضعف حوزه بهداشت می باشد چرا که توجیه خانواده ها و پیشگیری بهتر از درمان است.
گفتنی اســت امام جمعه رزن چندی پیش در ششمین جلسه شورای فرهنگ عمومی این شهرســتان که در دی ماه سالجاری برگزار شده بود انتقاد خود از برخورد نامناسب برخی پزشکان را بیان کرده بود
حجت الاسلام عبدالعظیم مولازاده در هفتمین جلسه شورای فرهنگ عمومی شهرستان رزن با بیان اینکه مسئولین از اختیارات قانونی خود در رفع مشکلات مردم استفاده کنند گفت: نباید با برخی مانع تراشی ها و سنگ اندازی ها مردم را از امکانات محروم کرد.
وی اظهار داشــت: با توجه به وجود اورژانس، درمانگاه شبانه روزی نیز در شهر رزن نیاز می باشد چرا که اورژانس مکمل بیمارستان بوده امام جمعــه رزن ضمن تاکید بررفع مشــکلات موجــود در حوزه بهداشــت و درمان یادآور شد: نبود خدمات رسانی مناسب و کمبود پزشک در اورژانس با توجه به کثرت مراجعات مردم بویژه روستائیان که از روســتاهای دور به اورژانس مراجعه می کنند نمی شــود گفت پزشــک در اورژانس حضور ندارد از مواردی اســت که امیدواریم با راه اندازی درمانگاه شــبانه روزی به عنوان یکــی از نیازهای جدی شهرستان رفع شود.
فرماندار رزن نیز در ادامه حضور ائمه جمعه در راس شورای فرهنگ عمومی شهرستان ها رامزیتی دانست که موجب تسهیل روند امورمی شــود. سید رضا ســلامتی تاکید داشــت: مصوبات جلسه با جدیت پیگیری شــود چرا که راهبردهای پیشرفت شهرستان را مشخص می کند. وی توجه و اصلاح فرهنگ را از نکات اساســی جامعه برشمرد و گفت: طغیان تکنولوژی و تغییراتی که امروزه با آن مواجه هســتیم موجب شــده شکافی بین خانواده ها و نسل جوان بوجود آید که نیاز اســت در راستای افزایش ارتباط نسل جدید و گذشته اقدامات ویژه ای صورت گیرد. سلامتی با تاکید بر مجهز بودن به تکنیک های جدید اظهار داشــت: با توجه به طغیان تکنولوژی و اینکه ســنت ها مورد حجمه قرار گرفته نمی شــود تنها به روش های سنتی بسنده کرد و باید به تکنیک های جدید نیز مجهز بود و با ارائه راهکار های مناسب و عملیاتی کردن این راهکار ها در راستای پیشرفت جامعه و شهرستان گام های موثری برداشته شود.
وی یادآور شــد: مراجعه افراد به برخی دســتگاه هــا و رفع امور با سفارشــات امری است که گرچه در برخی شهرســتان ها شاهد آن هستیم نباید در شهرستان رزن اتفاق بیافتد.

پیام تاریخ، تمدن و فرهنگ مادستان
The Message Of Madestan's History & Civilization & Culture
روزنامه همدان پیام
۴
سه شنبه ● ۲۲ اسفندماه ۱۳۹۶ ● شماره ۳۱۵۶
ایران و جهان
siasat@hamedanpayam.com

مجلس

استیضاح ربیعی و آخوندی رای نمی‌آورد

یک عضو فراکسیون امید مجلس با بیان این‌که طرح استیضاح در روزهای پایانی سال به صلاح نیست، به موضوع درگیری وزارت کار با موضوع تعیین دستمزد و فصل شلوغ وزارت راه در آستانه سفرهای نوروزی اشاره کرد و با بیان این‌که اعطای فرصت دوباره به ربیعی برای احیای وزارت کار مفید است، گفت: استیضاح ربیعی و آخوندی رای نمی‌آورد.
محمد بیرانوندی در گفت‌وگو با ایلنا، با اشاره به طرح استیضاح وزرای تعاون، کار و رفاه اجتماعی، راه و شهرسازی و جهاد کشاورزی اعلام کرد: استیضاح حق مسلم نمایندگان است و قطعاً تا سوالی درمورد عملکرد وزرا مطرح نباشد، استیضاحی کلید نمی‌خورد اما درمجموع این ۳ طرح استیضاح را در مقطع زمانی فعلی به صلاح نمی‌دانم.

خبر

همکاری جهانی ، راه حل معضل مواد مخدر است

وزیر کشور جمهوری اسلامی ایران گفت: راه حل اصلی معضل جهانی مواد مخدر، عزم و اراده جهانی و ارتقای همکاری فارغ از مباحث حاشیه ای، گزینشی و سیاسی است.
به گزارش ایرنا، عبدالرضا رحمانی فضلی افزود: جمهوری اسلامی ایران از کمیسیون مواد مخدر به عنوان نهاد اصلی سیاست گذاری سازمان ملل در موضوعات مرتبط با مواد مخدر حمایت میکند.
رحمانی فضلی تاکید کرد: اجرای برنامه های توسعه پایدار متضمن معیشت جایگزین در کشورهای هدف یک اصل مسلم است که این مهم در گرو اجرای اصول راهنمای سازمان ملل در خصوص توسعه جایگزین ، جلوگیری از ورود منافع حاصل از قاچاق مواد مخدر به نهادهای مالی معتبر جهانی و مشارکت جامعه جهانی - بر اساس اصل مسئولیت مشترک - می باشد.

مجلس

تعرض به سفارت ایران و روابط با اروپادر مجلس بررسی می شود

نایب رئیس کمیسیون امنیت ملی و سیاست خارجی مجلس شورای اسلامی گفت: روابط با اتحادیه اروپا و تعرض به سفارت ایران در انگلیس -چهارشنبه- این هفته با حضور سید عباس عراقچی و غلامرضا انصاری معاونان سیاسی و اقتصادی وزیر امور خارجه در کمیسیون امنیت ملی مجلس بررسی می شود.
کمال دهقانی فیروزآبادی درگفت وگو با ایرنا افزود: تعرض به سفارت انگلیس و روابط ایران با اتحادیه اروپا از مهم ترین محورهای جلسه روز چهارشنبه است که در این جلسه سید عباس عراقچی معاون سیاسی و غلامرضا انصاری معاون اقتصادی وزیر خارجه حضور دارند.
وی افزود: سفیر انگلیس در تهران عذرخواهی رسمی دولت انگلیس را ابلاغ کرد نهایتا این افراد تندرو دستگیر شدند.

رئیس قوه قضاییه:

باتعجیل در رسیدگی‌های قضایی مخالفیم

▪ آقایان هم باید مراتبی از عفاف را رعایت کنند

رئیس قوه قضاییه با دستور به دادستان‌های سراسر کشور برای ملزم ساختن دستگاه های ذی ربط نسبت به رفع خطرات نقاط حادثه خیز جاده‌ای با توجه به در پیش بودن سفرهای نوروزی، آنان را مکلف کرد که با دستورات خود نسبت به تأمین امنیت اموال مردم و همچنین برنامه‌ریزی کشیک‌های منظم جهت انجام فوریت های قضایی در ایام عید اقدام کنند.
به گزارش ایسنا، آیت ا... آملی لاریجانی با اشاره به ادامه هجمه های فراوان به دستگاه قضایی در سالی که رو به پایان است، اظهار کرد: گرچه این هجمه ها کار دشوار قضاوت را سخت‌تر می کند اما مجموعه دستگاه قضایی با حفظ استقلال و اقتدار خود در چارچوب شرع و قانون انجام وظیفه می کند. قضات و کارکنان نیز از حملات دشمنان خارجی و برخی افراد در داخل هراسی ندارند و در مسیری که طی می کنند به هیچ عنوان ناامید نمی شوند. خوشبختانه قضات خوب ، منصف و عادل و همچنین مدیران پرتلاش و متعهد در دستگاه قضایی فراوان هستند و امیدواریم که خداوند به همه آنها در مسیر تلاش برای تحقق اهداف نظام مقدس جمهوری اسلامی توفیق عطا کند.

نقاط حادثه خیز جاده ای، شناسایی و نسبت به رفع خطرات اقدام شود

رئیس قوه قضاییه در ادامه با اشاره به در پیش بودن ایام عید و آغاز مسافرت ها که موجب افزایش ترددهای جاده ای می شود، ضمن دعوت همگان به رعایت قوانین و مقررات، تأکید کرد: برخی خطرات در جاده ها ناشی از کم توجهی مسئولان است که بر همین اساس ضمن شناسایی نقاط پرخطر توسط نیروی انتظامی، دادستان ها موکلفند دستگاه ها و مسئولان ذی ربط را ملزم به رفع خطرات نقاط حادثه خیز جاده ای کنند تا خدای ناکرده براثر قصور، جان هموطنان به خطر نیفتد. البته دستورات دادستان ها در این زمینه باید در چارچوب قانون و در حد وسع دستگاه های اجرایی باشد.

تامین امنیت منازل و اموال مردم در ایام نوروز تشدید شود

آملی لاریجانی همچنین با تأکید بر لزوم تأمین امنیت اموال مردم در طول ایام نوروز به دادستان ها دستور داد که اقدامات لازم را برای تحت نظر قرار دادن سارقان سابقه دار انجام دهند و با صدور دستورات لازم به ضابطان و همکاری با آنها، نسبت به تأمین امنیت اموال مردم تمهیدات مناسب را بیندیشند تا هموطنان بتوانند ضمن اتخاذ تمهیدات مناسب نسبت به مراقبت از اموالشان با آسودگی خاطر و بدون دغدغه منازل و اموال خود را ترک کرده و به مسافرت بروند. رئیس قوه قضاییه همچنین بر لزوم برنامه ریزی و برقراری کشیک های منظم از سوی دادسراها و محاکم برای فوریت های قضایی احتمالی که ممکن است در ایام نوروز مورد نیاز مردم باشد، تأکید کرد. آملی لاریجانی در بخش دیگری از سخنان خود با اشاره به تلاش‌های دستگاه قضایی در راستای حفظ اموال عمومی به گزارش ارائه شده از سوی دادستان تهران درباره پرونده املاک شهرداری اشاره کرد و گفت: دستگاه قضایی در این پرونده و سایر پرونده ها همواره نشان داده که کاری به دسته بندی‌های سیاسی ندارد و در چارچوب شرع و قانون به وظیفه خود عمل می کند تا اموال عمومی که متعلق به مردم است به بیت المال بازگردد.

با تعجیل در رسیدگی های قضایی مخالفیم

رئیس قوه قضاییه با بیان اینکه دستگاه قضایی منفعلانه عمل نمی‌کند و تابع فضا سازی‌های سیاسی نمی‌شود، خاطرنشان کرد: ما با تعجیل در رسیدگی به پرونده ها مخالفیم زیرا مسئله اصلی برای ما عمل در چارچوب قوانین است. متأسفانه برخی دچار وسوسه تعجیل می شوند و اصرار به رسیدگی های سریع و فوری دارند در حالی که اقتضای رسیدگی به برخی پرونده ها صرف زمان بیشتر و انجام اقدامات کارشناسی لازم است. بر همین مبنا قوه قضاییه در طول سال های گذشته تمام تلاش خود را صرف بازگرداندن اموال عمومی کرده و برخی پرونده ها در این زمینه نیز همچنان مفتوح است.
آملی لاریجانی در بخش دیگری از سخنان خود با اشاره به بحث حجاب و عفاف در جامعه تصریح کرد: همه ما می دانیم که یکی از ارزش های دینی و قرآنی، حفظ حجاب و عفاف است. البته عفاف انحصاری به بانوان ندارد و آقایان هم باید مراتبی از عفاف را رعایت کنند اما بحث حجاب که یک موضوع اختصاصی است، از مسلمات فقهی و قرآنی است و متأسفانه عده ای در اینکه حکومت اسلامی و جامعه اسلامی باید نسبت به این مسئله حساسیت نشان دهد و از اشاعه بی حجابی و بدحجابی جلوگیری کند، تشکیک می کنند!
رئیس قوه قضاییه با بیان اینکه تبیین ادله فقهی مربوط به منع بی‌حجابی مجال بیشتری را می طلبد، اظهار کرد: علاوه بر موضوع امر به معروف و نهی از منکر که یک مساله عمومی است، بحث تظاهر به حرام نیز موضوع دیگری است که جامعه اسلامی و حاکم اسلامی برای جلوگیری از شیوع فحشا و منکرات در جامعه باید نسبت به آن حساس باشد و منع کند و این امر از مسلمات به شمار می رود.

تظاهر به بی حجابی، مصداق اشاعه فحشاست

آملی لاریجانی تظاهر به بی حجابی را همانند تظاهر به هر عمل حرام دیگر، نوعی اشاعه فحشا دانست و با اشاره به تصریح قانون به لزوم رعایت حجاب، خاطرنشان کرد: موضوعی که ریشه شرعی و قانونی دارد نباید مورد تشکیک قرار گیرد. حال ممکن است برخی جوان ها اشتباه کنند اما چرا افرادی که به نوعی در زمره خواص قرار دارند بر طبل دشمن می کوبند؟
رئیس قوه قضاییه ادامه داد: این افراد گاهی استدلال های بسیار سخیفی دارند و می‌گویند درباره این موضوع رفراندوم برگزار کنید. در واقع سخن این افراد این است که حکومت اسلامی که خود بر اساس رفراندوم روی کار آمده و قوانینی را وضع کرده که در چارچوب شرع هستند، برای تجویز ارتکاب یا ارتکاب نکردن یک فعل حرام رفراندوم برگزار کند!
آملی لاریجانی با بیان اینکه سایر افعال حرام نیز به همین شکل هستند و با یکدیگر تفاوتی ندارند، اظهار کرد: فردا ممکن است درباره مشروب فروشی ها، مجالس لهو و لعب، مراکز فساد و فحشا و ... نیز همین استدلال را مطرح کنند که این بسیار نادرست است.

طراحی بازی پینگ‌پونگی دولت انگلیس در برابر تعرض به سفارت ایران

دبیر شورای عالی امنیت ملی درباره علت انفعال پلیس و دولت انگلیس در تعرض به سفارت کشورمان در لندن گفت: این بازی پینگ پونگی طراحی شده دولت انگلیس بود که همزمان با سفر یکی از رهبران کشورهای منطقه به لندن انجام شد.
به گزارش ایسنا، امیردریابان علی شمخانی نماینده مقام معظم رهبری و دبیر شورای عالی امنیت ملی در حاشیه بازدید از مجتمع خدمات فناوری دانشگاه صنعتی شریف در گفت‌وگویی تعرض به سفارت جمهوری اسلامی ایران در لندن را خوش‌خدمتی دولت انگلیس به خرید تسلیحاتی میلیاردی ولیعهد عربستان از این کشور دانست که به شکل بسیار مفتضح آن انجام شد.
وی در پاسخ به اظهارات ضد ایران و مقاومت اسلامی ولیعهد عربستان گفت: در منطق و ادبیات سیاسی منطقه‌ای ما، رژیم صهیونیستی، آمریکا بابت حمله به عراق و افغانستان و مروجان تروریسم در منطقه شرورند. وی افزود: رئیس جمهور اسبق آمریکا تلاش کرد لفظ شر را از رژیم اشغالگر قدس بردارد و در مقابل به کشورهایی که نوعاً تامین کننده صلح و ثبات در منطقه هستند اطلاق کرد.
دبیر شورای عالی امنیت ملی با اشاره به فرافکنی ولیعهد عربستان تاکید کرد: این خطا ناشی از کم عقلی است که زمان باید پاسخ آن را به او بدهد. متاسفانه حکام سعودی در طول حیات سیاسی خود با ترویج گروه‌های تکفیری، مرزهای خونینی را در جهان اسلام ایجاد کردند.
شمخانی همچنین در پاسخ به پرسش دیگری درباره ضرورت حمایت از شرکت‌های دانش‌بنیان بعنوان محور اقتصاد مقاومتی اظهار داشت: یکی از نکات مورد تاکید و مرکز ثقل اقتصاد مقاومتی ، شرکت های دانش بنیان است که عنصر اصلی و محوری ساماندهی وضعیت نیروهای انسانی متخصص محسوب می‌شود.
وی گفت: جمهوری اسلامی ایران در ۴ دهه انقلاب توسعه ای جهشی در حوزه نیروی انسانی تحصیل کرده داشته است که به نظر می‌آید آنان بیش از آنکه مشکل باشند، راه حلند. شمخانی افزود: همانطور که این نیروهای تحصیل کرده در مقطعی از جنگ، نیروی اساسی موجود و عامل اصلی برتری ایران بر صدام شدند امروز نیز این نیروها که رقمشان ۵ میلیون دانشجو است نیروی محرکه و لکوموتیو اصلی قطار اقتصاد ایران می‌توانند باشند.

انهدام خودروی انتحاری و هلاکت تروریست‌ها در منطقه مرزی سراوان

روابط عمومی قرارگاه قدس نیروی زمینی سپاه در اطلاعیه ای از انهدام خودروی انتحاری و هلاکت ۲ تروریست در اقدام بموقع رزمندگان اسلام در پاسگاه مرزی در منطقه سراوان خبر داد.
به گزارش ایسنا، روابط عمومی قرارگاه قدس نیروی زمینی سپاه در اطلاعیه ای اعلام کرد: شامگاه یکشنبه ۲۰ اسفند عوامل گروهک‌های تروریستی و اشرار مسلح با یک دستگاه خودروی حامل مهمات و مواد انفجاری قصد انجام عملیات انتحاری و هدف قرار دادن یکی از پاسگاههای مرزی نیروی زمینی سپاه در منطقه سراوان استان سیستان و بلوچستان را داشتند که با هوشیاری و اقدام به موقع رزمندگان اسلام ناکام ماندند.
در این اطلاعیه تصریح شده است:همچنین یکی از اشرار که در نزدیک شدن به پاسگاه ناکام مانده بود، جلیقه انتحاری خود را منفجر و به هلاکت رسید.
اطلاعیه روابط عمومی قرارگاه قدس نیروی زمینی سپاه افزوده است:
در جریان این اقدام که دو عامل تروریستی به هلاکت رسیدند، دو تن از بسیجیان غیور این پاسگاه نیز مجروح شدند.

خبر

آنان که بذر ناامیدی می کارند توفان درو می کنند

کسانی که این روزها در کشور بذر ناامیدی می کارند، بدانند که در آینده چیزی جز توفان و تخریب درو نخواهند کرد.
معاون پارلمانی رئیس جمهوری در نشست شورای اداری استان افزود: این افراد باید آگاه باشند اگر امید و اعتماد ملی با مشکل مواجه شود نه تنها دولت بلکه کل کشور آسیب خواهد دید.
به گزارش ایرنا، حسینعلی امیری با اشاره به اینکه دشمنان امروز اعتماد عمومی را به عنوان محور قدرت ملی کشور هدف قرار داده اند، اظهار داشت: باید این موضوع را همه گروه ها مورد توجه جدی قرار دهند چرا که کشور به مثابه کشتی است که اگر آسیب بیند دیگر اصلاح طلب و اصولگرا، فارس و غیر فارس، روحانی و غیر روحانی نمی شناسد.

ترویج ایران هراسی در قبل از سال ۹۲

امیری افزود: اگر بخواهیم بدانیم در چه موقعیتی هستیم باید نقطه عزیمت خود را بدانیم و از چه نقطه ای شروع کرده ایم و باید بررسی کنیم که وضعیت ما در حوزه های مختلف در اوایل سال ۹۲ چه بوده است.
وی اظهار کرد: در ابتدای سال ۹۲ در حوزه خارجی با دوران سختی روبه رو بودیم و دشمنان در حال ایجاد شرایطی بودند که جامعه جهانی ما را منزوی کند و ایران هراسی در سطح جهان در حال ترویج بود.
معاون پارلمانی رئیس جمهوری با اشاره به قطعنامه های شورای امنیت، بیان کرد: در آن زمان برای ورود به کشورهای دیگر کنترل های زیادی روی ایرانیان انجام می دادند و اگر معترض می شدیم بیان می کردند که همه ایرانیان امنیتی هستند.
امیری با بیان این مطلب که در ابتدای دولت تدبیر و امید هیچ کالایی به کشور ما صادر نمی شد، گفت: در آن زمان کالاهای ما را بیمه نمی کردند لذا تاجر این ریسک را انجام نمی داد، همچنین بازارهای نفتی خود را از دست داده بودیم و مجبور بودیم که تحریم ها را دور بزنیم و این دور زدن تحریم ها افزون بر هزینه داشتن باعث ایجاد فسادهایی نیز شد.
وی با تاکید بر اینکه اگر حمایت های رهبری، مقاومت مردم و راهبری رئیس جمهوری و تیم مذاکره کننده نبود به طور قطع برجام به نتیجه نمی رسید، گفت: قبل از به نتیجه رسیدن برجام ما را به مسیری می بردند که عراق را بردند و قطعنامه هایی که برای ما صادر می کردند شبیه قطعنامه هایی بود که برای عراق صادر کرده بودند اما با مقاومت مردم و با حمایت های رهبر معظم انقلاب اسلامی با یک قطعنامه سایه همه قطعنامه های دیگر از سر ایران برداشته شد.
معاون پارلمانی رئیس جمهوری به مشکلات پیش روی کشورهای نفتی در زمان کاهش قیمت نفت اشاره کرد و ادامه داد: سقوط جهانی نفت می توانست برای کشور مشکلات جدی ایجاد کند اما با مدیریت صحیح مسئولان از رده های بالا تا پایین ترین رده توانستیم از این مشکل عبور کنیم.

از تورم بالای ۴۴درصد به تک رقمی رسیدیم

امیری با بیان اینکه تورم در کشور تک رقمی شده است، افزود: در ۵ سال گذشته صادرات غیرنفتی ما بر واردات پیشی گرفته است و همچنین شاهد رو به رشد شاخص های مختلف کشور هستیم.
وی تصریح کرد: اختصاص ۱۰۰ میلیارد به دو طرح کاج و تکاو، حمایت از یک هزار و ۱۹۴ بنگاه دارای مشکل، ایجاد اشتغال در مناطق محروم و مرزی، گازرسانی به حدود ۷ روستا بطور روزانه در سال جاری، نوسازی و بازسازی ۳۶ هزار مسکن روستایی، گسترش تفاهمنامه ها با خارجی ها به گونه ای که ۲۱,۲ میلیارد دلار قرارداد منعقد کرده‌ایم؛ همچنین در بخش‌های فولاد، پتروشیمی، ترانزیت خارجی و ... رشد داشته ایم ؛ از جمله اقدامات صورت گرفته در دولت تدبیر و امید به شمار می رود.

کرمان استان موفق در اجرای طرحهای اقتصاد مقاومتی

امیری عنوان کرد: در استان کرمان در سال گذشته ۴۵ هزار و ۸۰۲ شغل پایدار ایجاد شده است، ضمن آنکه استان کرمان در حوزه های گردشگری، سلامت و پدافند غیر عامل رتبه برتر کشور را کسب کرده همچنین در حوزه امنیت مقام دوم را از آن خود کرده است، ضمن آنکه این استان به عنوان پایلوت اقتصاد مقاومتی کشور انتخاب شد.
وی در ادامه استاندار کرمان را یک ظرفیت بسیار خوب برای استان کرمان دانست و مطرح کرد: توسعه کشور در مسیر درستی قرار گرفته است و باید تلاش کنیم که این حرکت رو به پیش باشد.
امیری با طرح این سوال که قدرت ملی چیست؟ اظهار داشت: داشتن قدرت مالی، دریا، ارتباطات با دریاهای آزاد، رشد اقتصادی، شرایط جغرافیایی ایران، جمعیت جوان همه مولفه قدرت ملی است اما سرمایه اجتماعی مولفه اصلی قدرت ملی است که متاسفانه دشمنان ما اعتماد عمومی را هدف قرار داده اند که باید این موضوع را جدی بدانیم.

خبر

ابتکار از طرح موضوع بازداشت تعدادی از فعالان مدنی در هیأت دولت خبر داد

معاون امور زنان و خانواده ریاست جمهوری در پیامی توییتری از طرح موضوع بازداشت تعدادی از فعالان مدنی در هیأت دولت خبر داد.
به گزارش ایرنا از معاونت امور زنان و خانواده معصومه ابتکار افزود: دیشب در جلسه هیأت دولت موضوع بازداشت تعدادی از فعالان مدنی از جمله زنان و خبرنگاران مطرح شد.
معاون امور زنان و خانواده ریاست جمهوری به جزئیات این جلسه اشاره نکرد و گفت: وزیر دادگستری پیگیر موارد خواهند بود.

قاسمی در واکنش به حادثه اقامتگاه سفیر ایران؛

با مقامات اتریشی درتماس مستمر هستیم

سخنگوی وزارت امور خارجه کشورمان در خصوص حادثه مقابل اقامتگاه سفیر ایران در اتریش، گفت:از دولت اتریش خواسته‌ایم توجه بیشتر به حفاظت مکان‌های دیپلماتیک ایران در این کشور داشته باشد.
به گزارش مهر، بهرام قاسمی سخنگوی وزارت امور خارجه کشورمان در خصوص حمله فردی ناشناس به اقامتگاه سفیر ایران در وینریال گفت: فرد مهاجم حدود ۲۶ ساله و ظاهرا دارای تابعیت اتریشی است و درباره هویت و انگیزه اقدامش اطلاعی نیست. ما در وین و در تهران با مقامات اتریشی در تماس هستیم و امیدواریم که هر چه زودتر پلیس و مقامات امنیتی دولت اتریش بتوانند به نتایج لازم در تحقیقاتی که از دیشب آغاز کرده اند، برسند و بتوانیم در ساعات آینده گزارش دقیق‌تری از انگیزه فرد مهاجم و هویت آن داشته باشیم.
وی با اشاره به تماس خود با سفیر ایران در اتریش ادامه داد: در پی این اقدام خسارتی به محل اقامت سفیر ایران در اتریش وارد نشده است ولی طبق اخبار واصله سرباز نگهبان مستقر در محل اقامتگاه سفیر ایران در اتریش، مجروح و به بیمارستان منتقل شده است.
قاسمی با بیان اینکه بر اساس برخی از گمانه‌زنی‌ها و اقوال گفته می‌شود که گویی این فرد ضارب خارجی است ولی تابعیت اتریشی دارد، اظهار داشت: ما از دولت اتریش خواسته‌ایم که هرچه سریع‌تر به این موضوع رسیدگی کند و توجه بیشتر به حفاظت مکان‌های دیپلماتیک ایران در این کشور داشته باشد.

برگزاری مجمع ملی جمنا در سال آینده

یک عضو شورای مرکزی جبهه مردمی نیروهای انقلاب درباره جلسه شب گذشته این جبهه گفت: سال آینده مجمع ملی جمنا برگزار می‌شود و قصد داریم که دفتر سیاسی جبهه مردمی نیروهای انقلاب را فعال کنیم .
سید محمد حسینی در گفت‌وگو با ایلنا، درباره جلسه هیأت رئیسه جبهه مردمی نیروهای انقلاب اسلامی گفت: در حال حاضر اولویت جبهه مردمی تشکیل مجامع استانی و شهرستانی و بازسازی ساختار است. مقرر شد در چند استان باقی مانده هرچه سریع‌تر هیأت مؤسس ۱۰ نفره تعیین شود و نمایندگانی از شورای مرکزی جبهه در این استان‌ها حضور پیدا کنند.
وی ادامه داد: مبحث دیگری که مورد بررسی قرار گرفت، تاکید بر فعال شدن کمیته رسانه به منظور بازتاب نقطه نظرات شخصیت‌ها و فعالان این جبهه و اطلاع‌رسانی اقدامات و مواضع جبهه بود؛ همچنین مقرر شد دفتر سیاسی جبهه مردمی با ارائه تحلیل‌ها و گزارش‌ها در جهت ارتقای سطح آگاهی اعضا و همگرایی بین آنان در سراسر کشور برنامه‌ریزی و اقدام کند.

جمهوری‌اسلامی در موارد بین‌المللی دقیق تصمیم می‌گیرد

نظام مقدس جمهوری اسلامی که در راس آن رهبر معظم انقلاب قرار گرفته اند در موارد بین المللی آراسته و دقیق تصمیم می‌گیرد و این مهم نقطه مقابل حرفهای سطحی است که برخی رسانه های داخلی و خارجی در این حوزه بر زبان می‌آورند.
رئیس مجلس شورای اسلامی گفت: جمهوری اسلامی ایران در حل مسائل چابک و هوشیار است و به رغم آشفتگی منطقه خاورمیانه کشتی خود را به خوبی هدایت می کند.
علی لاریجانی افزود:هنوز برخی مشکلات در عرصه بین المللی وجود دارد، برخی شیطنتهایی می کنند و هیاهو براه می اندازند و در منطقه مسئله ساز می شوند.
رئیس مجلس شورای اسلامی گفت: در سالهای گذشته جمهوری اسلامی گامهای بلندی برای توسعه روابط و حل مسائل منطقه برداشت و در مورد مساله انرژی هسته‌ای نیز به درستی و با دقت عمل کرد اما دیگ جوشانی در منطقه است و کشورهای اطراف دچار مشکل هستند.

پیام تاریخ، تمدن و فرهنگ مادستان
The Message Of Madestan's History & Civilization & Culture
روزنامه همدان پیام
۵
سه شنبه ● ۲۲ اسفندماه ۱۳۹۶ ● شماره ۳۱۵۶
جامعه
ejtemaei@hamedanpayam.com

۲۰ درصد قربانیان حوادث جاده ای زیر ۲۰سال هستند

بین ۱۹ تا ۲۰ درصد از قربانیان حوادث جاده‌ای، کمتر از ۲۰ سال سن دارند که وضعیت مناسبی نیست.
وزیر بهداشت، با بیان اینکه نقش پلیس در کاهش تخلفات رانندگی بسیار موثر است، گفت: متأسفیم که آمار تصادفات در ایران به خصوص در خودروهای سنگین، صد برابر دنیا است و از نظر مرگ و میر به ازای هر ده هزار خودرو وضعیت ایران تقریبا دو برابر متوسط دنیا است.
به گزارش مهر، سید حسن هاشمی، افزود: متأسفانه کیفیت خودروها بهتر نشده و در برخی موارد بدتر هم شده و وضعیت جاده‌های کشور نیز بهتر از گذشته است اما با استانداردها فاصله داریم.

کارکنان بیمارستان‌ها ۱۰ ماه از بیمه‌ها مطالبه معوقه دارند

پرستاران، پیراپزشکان، پزشکان و شرکت های دارویی حدود ۱۰ ماه است که از وزارت بهداشت به خاطر تأخیر بیمه‌ها مطالبه دارند از مسئولان می خواهم با پرداخت مطالبات، وزارت بهداشت را در مقابل کارکنان بدقول نکنند.
به گزارش ایرنا، وزیر بهداشت، درمان و آموزش پزشکی گفت: باید یک وقتی این مطالبات را بدهند که به درد همکاران پزشک، پرستار و پیراپزشک بخورد، همکارانی هستند که ۱۰ ماه است معوقات دارند.هاشمی سیدحسن قاضی‌زاده هاشمی اظهار کرد: درباره بودجه وزارت بهداشت و اینکه آیا از بودجه مصوب سال آینده راضی هستید یا نه، گفت: ما باید از بودجه راضی باشیم؛ بالاخره بودجه تصویب شده و به زودی از طرف شورای نگهبان ابلاغ می‌شود، کاری دیگر نمی‌توانیم کنیم، باید راضی باشیم.

طرح اصلاح قانون چک در کمیسیون قضایی مجلس تصویب شد

نایب رئیس کمیسیون حقوقی مجلس شورای اسلامی از بررسی و تصویب قانون صدور چک خبر داد.حسین رضازاده گفت: بر اساس مصوبه کمیسیون قضایی، دیگر چک حامل صادر نخواهد شد و چک‌ها از این پس فقط به نام افراد صادر می‌شود.به گزارش ایرنا رضازاده بیان کرد: طبق دیگر مصوبه کمیسیون، اطلاعات تمام چک‌های صادرشده در سامانه بانک مرکزی (سیاد) ثبت و در اختیار تمام بانک‌ها قرار می‌گیرد.
وی بیان کرد: همچنین در مورد چک‌های برگشتی نیز اطلاعات مربوط به آنها در سامانه بانک مرکزی ثبت می‌شود و همه حساب‌های متعلق به فرد صاحب چک مسدود و وجوه مورد نظر از دیگر حساب‌های وی برای پر کردن حساب جاری مبالغ برداشت می‌شود.

چهارشنبه سوری‌های پر حادثه در استان

همدان بیشترین مصدوم را دارد

» امیرحسین حسینی

هر ساله با نزدیک تر شدن عید نوروز جشن چهارشنبه سوری در کشورمان برپا می شود امروز نیز مانند سال های گذشته جشن چهارشنبه سوری در همدان همزمان با سراسر کشور برگزار می شود.
چهارشنبه‌سوری یکی از باشکوهترین جشن‌های ایرانیان باستان است که از زمان‌های گذشته تاکنون در روزهای آخر سال این جشن به صورت رقص و پایکوبی بر بلندای بام‌های خانه توسط افراد خانواده و برافروختن آتش و رقص و پایکوبی بر گرد آن برپا می‌شد. چهارشنبه‌سوری که با نام‌های جشن چهارشنبه پایان سال شناخته می شود برای ما ایرانی ها نوید دهنده رسیدن بهار و تازه شدن طبیعت است.
اما در سال های اخیر به دلیل اینکه مراسم چهارشنبه سوری همواره با آتش افروختن و استفاده از مواد منفجره همراه بوده باعث به حاشیه رفتن و انحراف این سنت دیرینه و دیرپا شده است بطوری که این حاشیه رفتن ها و انحرافات در این سنت، در روزهای منتهی به نوروز و حتی در روز های نوروز منجر به آسیب های جسمی و روحی برای افراد و خانواده ها می شود و هر ساله افرادی از جوانان و نوجوانان را به روی تخت بیمارستان، یا به کام مرگ می کشاند.
وجود آتش از یک طرف و استفاده از مواد محترقه خطرناک از طرف دیگر باعث شده است تا سنت چهارشنبه سوری از حالت عمومیت خارج و در یک قشر خاصی محدود شود در واقع با اقدامات انحرافی ایجاد شده در این جشن، چهارشنبه سوری از امری معمولی، بی‌مسئله، بدون حاشیه به امری هیجانی، پر مسئله و انحرافی تبدیل، و باعث خسارات جسمی، روحی و مالی به شهروندان شده است. به دلیل همین انحرافات و آلوده شدن این جشن به خطرات احتمالی راه را بر شرکت سایر افراد بسته و جشن چهارشنبه سوری را از کارویژه ای که در ابتدا داشته دور کرده است.

ضرورت رفع اشکالات چهارشنبه سوری برای ثبت میراث فرهنگی

یک استاد جامعه شناسی معتقد است که چهار شنبه سوری مانند هر جشن و مناسک و مراسم دیگری کارکردی داشته است و علت اصلی وجودشان کارکردشان در جامعه است و به دلیل اینکه بخشی از عواطف، احساسات، آرزوها و ناخوداگاه جامعه را پوشش و بازگو می‌کند در طول سالها ماندگار بوده است.
علی اصغر علیقارداشی با بیان اینکه در حال حاضر دنیا به سمت ثبت میراث نامکتوب و نانوشته می رود به اشکالات جشن چهارشنبه سوری اشاره کرد و افزود: اگر اشکالاتی که در جشن چهارشنبه سوری وجود دارد گرفته شود می تواند میراث فرهنگی باشد. ما به جای رویکرد مقابله باید رویکرد تعمق، تدبر و شناسایی ابعاد مختلف موضوع را داشته باشیم.
وی با بیان اینکه می شود این مراسم را به گونه ای برپا کرد که به انحراف کشیده نشود عنوان کرد: باید این مراسم به مردم واگذار شود و در این مورد حساسیت نداشته باشیم. در عین حال کیفیت کار، نا آرامی ها، تخریب و خشونت را باید کنترل کنیم.

پرهیز از برخورد امنیتی با مصادیق مفرح

دانش آموخته جامعه شناسی در خصوص کمتر کردن حاشیه ها و موارد غیر اصیل جشن چهارشنبه سوری گفت: برای کاهش خشونت و حذف موارد غیر اصیل در مراسم چهارشنبه سوری پرداختن به موارد شادی آفرین بسیار کارگشاست. پرهیز از برخورد امنیتی با مصادیق مفرح و برخورد با موارد مخل نظم عمومی باید بصورت توام مد نظر باشد.
حمید خاورزمینی افزود: گشایش در امر شادی و کاهش خشونت در سطح کلان جامعه باید مورد توجه متولیان امر قرار گیرد. چهارشنبه سوری برای همه ما با وجود اینکه یک روز به یادماندنی و روز شادی و نشاط است در عین حال می تواند خطرناک، دردناک و غم انگیز نیز باشد.سوختگی دست و پا، چشم و سایر اعضای بدن و دردناک تر از این صدمات جسمی، سوختگی منجر به فوت، همواره خانواده ها را با نگرانی ها، ترس‌ها و دغدغه ها روبرو ساخته است.
بر اساس آمارها سال گذشته، در سطح کشور و استان همدان این مراسم به بسیاری از افراد و خانواده ها صدمات جبران ناپذیری زده و استفاده از مواد محترقه خطرناک در چهارشنبه سوری باعث وقوع حوادث ناگواری شده و کام خانواده های بسیاری را تلخ کرده است. بنابه گفته بخشعلی کامرانی صالح فرمانده انتظامی استان همدان در دو ماهه گذشته ۲ میلیون عدد انواع مواد محترقه به همراه چند تن مواد پیش ساز توسط پلیس در این استان کشف و ضبط شده است.
همین ۲ میلیون عدد مواد محترقه درصورت استفاده در جشن چهارشنبه سوری خطرات بسیار ناگواری را رقم می زند و ممکن است به اندازه همین تعداد مواد محترقه به شهروندان صدمات جسمی و جانی وارد کند. استفاده از موادمحترقه خطرناک از یک سو و شور و هیجان نوجوانان و جوانان همراه با غفلت و بی توجهی از سوی دیگر در طول سالها باعث وقوع رخداد های جبران ناپذیر و فجایع هولناک شده است در حقیقت جشن چهارشنبه سوری را با اعمال «خلاف عقل و شرع به سنتی پوچ و سیئه تبدیل کرده اند.

همدان در صدر بیشترین مصدومان چهارشنبه سوری

مدیرعامل سازمان آتش نشانی و خدمات ایمنی همدان با بیان اینکه درحوادث چهارشنبه سوری سال گذشته درسطح کشور ۱۶نفرکشته،۳۰ نفر معلول و بیش از۲هزارنفر مصدوم شدند گفت: استانهای غربی شامل آذربایجان غربی، کردستان و همدان با ۸۱ مصدوم بیشترین تعداد مصدومان را در کشور داشتند.
بر اساس آمار در استان همدان ۱۲۶ تن از نوجوانان و جوانان سال گذشته در چهارشنبه پایان سال آسیب دیدند که آثار و تبعات روانی زیادی برای خانواده ها به همراه داشت.
محمد رضا بیاناتی، مدیر عامل سازمان آتش نشانی و خدمات ایمنی همدان با اشاره به امارهای مراکز درمانی، مصدومان ۸۰ درصد سوانح چهارشنبه سوری مربوط به نوجوانان پسر بوده است و این موضوع در کنار آسیبهای روانی و خسارت های مادی فراوان، چهارشنبه آخر سال را به کابوسی برای خانواده ها و نهادهای مسئول بدل کرده است.
آمار بالای مصدومان در استان همدان حکایت از بی تدبیری ها، سهل انگاری ها وبی احتیاطی های جوانان و نوجوانان در چهارشنبه سوری دارد که ضرورت پیشگیری مضاعف خانواده ها را می طلبد تا شاهد ضرر و فساد مالی و خسارات جسمی برای خود و خانواده های آنهانباشیم.
امسال دستگاههای مسئول و متولیان امر مثل سال های گذشته با هماهنگی ها و هم افزایی ها در جهت به حداقل رساندن آسیب ها و تلفات در کنار مردم هستند بطوری که نیروهای انتظامی هرساله با منع و برخورد با مرتکبان و مجرمان و افراد قانون شکن و هنجار شکن در کنار مردم برای ایجاد امنیت جانی، مالی و برای برگزاری مراسم چهارشنبه سوری در صحنه حضور دارد و سازمان آتش نشانی و خدمات ایمنی بعنوان یکی از نهادهای مهم که در این حوزه مسئولیت مستقیم دارد همه ساله علاوه بر خدمات و اقدامات معمول، مجموعه برنامه های ویژه ای را برای پیشگیری و کنترل حوادث مختلف تدارک می بیند.بطوری که این سازمان بنابه گفته محمد رضا بیاناتی مدیر عامل سازمان آتش نشانی و خدمات ایمنی همدان ۹ ایستگاه با ۱۰۰ نفر نیروی عملیاتی در قالب ۲۶ اکیپ عملیاتی ، گشت زنی اکیپ های خودرویی و موتوری در سطح شهر و استقرار گروههای ویژه آتشنشانی در مراکز تجمع شهروندان و اماکن حساس در آماده‌باش کامل هستند.
نیروی انتظامی نیز در راستای ایجاد امنیت و آرامش برای احاد مردم استان همدان برنامه‌هایی را تدارک دیده است و بنابه گفته فرمانده انتظامی استان همدان، نیروی انتظامی ضمن حضور در میادین شهر و کمک به برگزاری این جشن با قوت با قانون شکنان و هنجار شکنان برخورد خواهد کرد.

سال گذشته استانهای غربی شامل آذربایجان غربی، کردستان و همدان با ۸۱ مصدوم بیشترین تعداد مصدومان را در کشور داشتند

جلوگیری از حوادث ناگوار با مشارکت والدین

عباس اولیاسمیع، کارشناس مرکز حوادث و فوریت‌های پزشکی همدان با توصیه به والدین در پیشگیرانه از اقدامات خطرناک فرزندان در چهارشنبه آخر سال، اظهار کرد: والدین در شادی‌های فرزندان خود مشارکت کنند تا همواره نظاره‌گر اقدامات آنها باشند که منجر به حوادث ناگوار نشود و والدین فرزندان را در تهیه وسایل آتش بازی بی‌خطر و مفرح همراهی کنند تا از تهیه و ساخت وسایل آتش بازی دستی جلوگیری کنند.
فارغ از برنامه ریزی ها و تدابیر اندیشیده شده سازمان ها و نهاد های مرتبط، چیزی که عموم شهروندان و علی الخصوص نوجوانان و جوانان باید مد نظر داشته باشند این است که نباید این جشن محملی برای هنجارشکنی و ایجاد رعب و وحشت برای شهروندان اعم از افراد مسن، کودکان و زنان باشد.علی ایحال چیزی که عیان است این است که این جشن در هیچ کجای ایران باستان با ترقه بازی های خطرناک و مواد منفجره آسیب رسان برگزار نشده است و ضرورت دارد جوانان و نوجوانان برای پیراستن این اعمال خلاف عقل و مخل امنیت مردم و برای آراستن این جشن اصیل ایرانی به فرهنگ و تمدن ایرانی بیش از پیش همت گمارند و با اعمال هیجانی، برای خود پشیمانی و برای دیگر مزاحمت به بار نیاورند در واقع چهارشنبه سوری را چهارشنبه سوزی نکنند.

یادداشت

چرا استقبال جوانان از چهارشنبه‌سوری بیشتر است؟

» حمید خاورزمینی

بر خلاف بقیه رسوم و عادت های سنتی که غالباً در آنها خردسالان یا میانسالان و پیران علاقمندی بیشتری از خود نشان می‌دهند چهارشنبه سوری بیشتر از همه مورد توجه جوانان است. برای پاسخ به این پرسش فرضیاتی را باید برشمرد تا به فراخور حال صحت یا بی‌پایگی آنها به اثبات برسد که البته ممکن است در همه جا یکسان نباشد. در مورد سنت چهارشنبه‌سوری باید نکته مهمی گفته شود که این مراسم از دو بخش اعتقادی و عملی تشکیل می شده است.
اعتقاد به نور یا آتش به عنوان خالص و پاکترین عنصر نسبت به سه عنصر دیگر یعنی آب باد و خاک در هستی شناسی قدیم! و در حوزه عمل به عنوان پاک کردن و پلیدی‌زدایی پس از چند ماه سرما و کم آفتابی پاییز و زمستان ضروری می‌نموده است.
(البته بخش عملی شامل موارد دیگری از جمله قاشق زنی نیز می‌شود که در گذشته در بین جوانان توجه بیشتری نسبت به دیگر موارد شب چهارشنبه سوری داشته و اکنون به دلایلی که مشهود است به فراموشی سپرده شده که مجال طرح آن در اینجا نیست.)
اما فرضیاتی که برای پاسخ به پرسش می‌توان طرح نمود عبارتند از: نخست: هیجان بالای این سنت می‌تواند علت توجه و علاقه جوانان به آن باشد. آنچه در مراسم عمومی حتی در عزاداری‌ها بیشتر مورد توجه جوانان است، جنبه‌های هیجان‌دارتر آنهاست برخلاف سالخوردگان که به جنبه‌های با طمانینه توجه بیشتری دارند. هیجان یکی از ضرورت‌های دوره جوانی و نوجوانی است که نیاز به بروز و ظهور دارد و سنتی مانند چهارشنبه سوری از معدود مراسمی است که این امکان را فراهم می‌کند تا هیجانات تخلیه شوند.
هیجانات این برنامه تا آنجا پیش می‌رود که افراد برای افزودن به آن یا تقابل با محدودیت‌ها به اقدامات هنجارشکن، غیر قانونی، تخریب اموال عمومی و خصوصی و حتی تهدید سلامتی جانی دیگران دست می‌زنند.
دوم: نشاط وافری که در این سنت وجود دارد می‌تواند عامل توجه جوانان به این آئین کهن باشد.از گذشته جشن چهارشنبه آخر سال (چهارشنبه سوری) از جشن آغاز سال جدید مفصل تر بوده‌است که در نتیجه نشاط بیشتری را بر می‌انگیزاند. طبق آمارهای بین المللی شادی یا نشاط اجتماعی در کشورنسبت به کشورهای دیگر جهان از رتبه خوبی برخوردار نیست و جز مغموم‌ترین آنها هستیم که یکی از دلایل آن نبودن فرصت‌هایی برای شاد بودن است لذا تراکم درخواست برای بروز شادی‌های متراکم شده از دریچه چهارشنبه‌سوری فوران می‌نماید و هیچ جوانی دوست ندارد آنرا از دست بدهد.
سوم: هویت یابی می‌تواند یکی از دلایل توجه جوانان به این آئین کهن باشد. یکی از مشکلات کلان اجتماعی جامعه ایران که در خردترین سطح خود را بروز می‌دهد مشکل هویتی یا بحران هویت است. گوناگونی نژادها، زبانها، فرهنگ‌ها، و تاحدودی مذاهب، پاسخ به سوال من کیستم؟ یا ما کیستیم؟ را با چالش مواجه می‌کند. برگزاری مراسم چهارشنبه سوری تنها آئین ناب و خالص ایرانی به شمار می‌آید که جوانان و نوجوانانی که در حال شکل‌دهی تصوری از خود در ذهن خویش‌اند با توجه به آن، عنصر ملیت خود را تعریف، وتعیین می‌نمایند به عبارت ساده‌تر چهارشنبه سوری احتمالاً تنها نماد کامل و خالصی از فرهنگ ایرانی است که برای هویت‌یابی ملی جوانان یک پدیده بی‌همتاست.
چهارم: در بخشی از فرهنگ منطقه خاورمیانه که فرهنگ ایرانی نیز از آن مستثنی نیست جنگجویی و روحیات سلحشوری و علاقه به جنگ وجود دارد. ایجاد انفجار و صداهای مهیب ناشی از آن و شبیه‌سازی میدان جنگ، فرصتی است که در چهارشنبه سوری ایجاد می‌شود که نه تنها با فرهنگ ایرانی که با فرهنگ خاورمیانه در ارتباط است. استفاده از انواع ترقه می‌تواند روحیه علاقه به جنگ را ارضا کند چنانکه در برخی از مواقع تجمع‌های مربوط به چهارشنبه سوری شبیه به یک میدان جنگ به نظر می‌رسد. با توجه به عمومیت این حالت در کل منطقه خاورمیانه این فرضیه، فرضیه ضعیفی به نظر می‌رسد.

*دانش‌آموخته جامعه‌شناسی

نیش و نوش

هدف: درب استادیوم برای ورود زنان نیمه باز شد
زنان به آرزوی رویایی خود رسیدن و همه مشکلات دیگه حل شد!!
ابتکار: فراز و نشیب‌های امید در بهارستان
مردم که هیچ امیدی برای بهار ندارند
ایران: حضور ایران در منطقه ربطی به آمریکا و اروپا ندارد
ربطش به اینه که آمریکا شبا با کابوس ایران بیدار می‌شه !!
اطلاعات: هیچ کس مخالف حضور زنان در عرصه اجتماعی و کسب مسؤلیت نیست
مگه کسی هم می‌تونه مخالف باشنه !!
تجارت: بیشتر شاغلان بیکار شده در سال ۸۴ تا ۹۶ است
میگی یعنی باز هم زیر سر احمدی نژاده!!
خراسان: حکومت اسلامی موظف است مقابل حرام اجتماعی بایستد
کارش درسته!!
دنیای اقتصاد: شکست جدایی صنعت از تجارت
صنعت رو که صادر کردید رفت
شهروند : قاضی ۳۰ پرونده‌ای که مجرمانش را محکوم به کاشت ۳ هزار نهال کرد
به این می‌گن قاضی طبیعت دوست!!
جوان: برخی خواص درباره حجاب خط دشمن را دنبال می کنند
اما تو خط دشمن هم این همه استفاده از لوازم ارایشی نداریم!!
کیهان :هرگاه خواستیم در آمریکا حضور پیدا کنیم با شما گفت و گو می‌کنیم
یعنی تمایل رفتن به آمریکا رو داری؟!!
همدلی: قاچاق بد مردمان خوب
بدون شرح!!
شرق: جورچین توافق هسته‌ای واضح‌تر شد
پس بالاخره یه وضوحی توش حاصل شد!!
جمهوری اسلامی: همه حق انتقاد دارند ولی تخریب به معنای نقد نیست
دقیقاً بفرمائید نقد یعنی چی؟!!

شهروند خوب

راهی که جشنواره شهروند برگزیده می‌پیماید

» مصطفی شیرمحمدی

در اثنای میزبانی همدان از عنوان پایتخت گردشگری کشورهای آسیایی در سال ۲۰۱۸ که انتظار می‌رود دستگاه های فرهنگی استان همت عالی خود را معطوف به تعالی نشاط عمومی و تبلور و پویایی اجتماعی شهر همدان کنند،"جشنواره شهروند برگزیده" اما با عزمی راسخ و سازماندهی مناسب در حال برگزاری است و آنگونه که از شواهد و قرائن پیداست، این جشنواره نتایج ماندگاری از قبیل تقویت انگیزه شهروندان برای ارتقاء سطح فرهیختگی خود در اجتماع و نیز بارور کردن اهمیت سنّت حسنه قدرشناسی از نخبگان شهر خواهد داشت. قدمی که مرکز مطالعات و پژوهش‌های شورای اسلامی شهر همدان برداشته دست کم می‌تواند الگوی مناسبی برای سایر شهرهای استان باشد و در نهایت حتی مجمعی از برگزیدگان شهرهای استان گردهم آمده و پتانسیل فزاینده‌ای برای بهبود مناسبتهای شهروندی و سرمایه اجتماعی بی‌بدیلی از نسل فرهیختگان شهرها پدید آمده و کانونی برای تضارب افکار و سلایق کارآمد مردمی باشد.
بنابراین پیش‌بینی می‌شود آثار مطلوب جشنواره شهروند برگزیده همدان منجر به تشکیل ساختاری متشکل از برگزیدگان طیف‌های گوناگون جامعه شود تا از این پیامد فرهنگی به یک برآمد اجتماعی فرخنده دست یازیم که مقرّ توسعه فرهنگ شهروندی برای همگان در همدان باشد.
آنچه سطح انتظار از یک جشنواره را تا به این مقدار بالا برده، شناخت نگارنده از توانمندی و انرژی مستعد بنیانگذاران و دست اندرکاران این جشنواره پرطمطراق مردمی است.
در پایان امید آن می‌رود که:
۱ مدیران ارشد و دستگاه‌های متولی امر فرهنگ در استان در پشتیبانی و حمایت از این حرکت اجتماعی ارزنده سنگ تمام گذاشته و در برپایی هرچه باشکوه‌تر آن یاریگر مرکز مطالعات و پژوهش‌های شورای شهر همدان باشند.
۲ نخبگان شهر همدان با حس مشارکت جویانه و باور شهروندانه برای انتخاب و گزینش برترین چهره‌ها قدم جدی برداشته و برای حضور در این همگرایی تردید نداشته باشند.
۳جشنواره شهروند برگزیده همدان مصداق بارز کار فرهنگی تمیز (آتش به اختیار) است، پس از اختتامیه به فراموشی نسپارندش.

آگهی حصر وراثت

خانم یگانه باقری به شماره شناسنامه ۴۰۱۰۷۳۰۲۳۴ به شرح دادخواست به کلاسه ۱۱۴/۹۶۰۵۸۸ح از این شعبه درخواست گواهی حصر وراثت نموده و چنین توضیح داده که شادروان جواد نجفی به شماره شناسنامه ۱۲۴۸ در تاریخ ۹۶/۱۱/۷ در اقامتگاه دائمی خود بدرود زندگی گفته ورثه حین‌الفوت آن متوفی منحصر است به: ۱- یگانه باقری فرزند نجاتعلی به شماره شناسنامه ۱۳۰۹ همسر متوفی ۲- لیلا نجفی فرزند لطفعلی به شماره شناسنامه ۱۲۴۵۳ خواهر متوفی ۳- جمال علی نجفی فرزند لطفعلی به شماره شناسنامه ۱۴۰۶ برادر متوفی ۴- مریم نجفی فرزند لطفعلی به شماره شناسنامه ۲۸۶ خواهر متوفی ۵- بهجت نجفی فرزند لطفعلی به شماره شناسنامه ۱۱۸۲ خواهر متوفی ۶- جلال نجفی فرزند لطفعلی به شماره شناسنامه ۲۸۵۳ برادر متوفی ولاغیر. اینک با انجام تشریفات مقدماتی درخواست مزبور را در یک نوبت آگهی می‌نماید تا هر کسی اعتراضی دارد و یا وصیتنامه از متوفی نزد او باشد از تاریخ نشر نخستین آگهی ظرف یک ماه تقدیم دارد والا گواهی صادر خواهد شد. (م الف ۲۱۱۴)

رئیس حوزه شماره ۱۱۴ شورای حل اختلاف اسدآباد

دانشگاه

تفویض اختیار به دانشگاه‌ها و مراکز آموزش عالی

تفویض اختیار به دانشگاه‌ها و مراکز آموزش عالی از سال ۹۷ اجرایی می‌شود.
معاون آموزشی وزارت علوم با اشاره به تفویض اختیار به دانشگاه‌ها گفت: از سال آینده درصد بالایی از مفاد آئین نامه‌های آموزشی در مقطع کارشناسی، کارشناسی ارشد و دکتری به دانشگاه‌ها واگذار خواهد شد.
مجتبی شریعتی نیاسر افزود: با اجرایی شدن این سیاست، بستر لازم برای روسای مراکز دانشگاهی فراهم می شود تا متناسب با شرایط اقلیمی و منطقه‌ای و دانشگاهی بتوانند برخی از تبصره‌ها و بندهایی که به امور جاری و تحصیلی دانشجویان مربوط می‌شود خودشان تصمیم گیری کنند.وی خاطرنشان کرد: از اثرات مهم این تفویض اختیار این است که سطح مسئولیت‌پذیری روسای دانشگاه‌ها افزایش خواهد یافت.
شریعتی نیاسر ادامه داد: این تفویض اختیار مساوی است با افزایش سطح مسئولیت‌پذیری و پاسخگویی که امیدواریم با اجرای این طرح مسئولان دانشگاه‌ها بتوانند به خوبی جوابگوی نیاز دانشجویان باشند.

نکته

درمان‌های طبیعی برای رفع لکه‌های تیره روی پوست

ممکن است پوست شما به طورعادی دچار کمبود رطوبت و در نتیجه خشکی شود و خیار کمک می‌کند تا پوست‌تان به بهترین شکل تغذیه و آب‌رسانی شود.
به گزارش بهداشت نیوز، همیشه نخستین کار و اولین قدم برای حل یک مشکل شناسایی و پیدا کردن علت واقعی به وجود آمدن آن است.
این پدیده زمانی اتفاق می‌افتد که پوست در معرض بیش از اندازه نور آفتاب قرار می‌گیرد و در افرادی که پوست روشن و یا زیتونی رنگ دارند شایع‌تر است. سایر دلایل ایجاد این عارضه عواملی مثل ژنتیک، استفاده از داروهای خاص مثل داروهای ضد بارداری و یا حتی نقص در عملکرد صحیح هورمون‌های تیروئیدی است.
اگر شما هم از این لکه‌های تیره و ناخوشایند رنج می‌برید و به دنبال راه‌حل مناسب هستید استفاده ازآب خیار، ماسک موز، برگ نعناع، پودر زرد چوبه، پوره بادام و آبلیمو را فراموش نکنید.

بهداشت

ایرانیان ۳۸درصد بیش از حد مجاز قند و شکر مصرف می کنند

مصرف کالری در میان ایرانیان حدود ۵۰ درصد بیش از حد مجاز است و به طور متوسط مردم ایران ۳۸ درصد بیش از حد لازم قند و شکر مصرف می کنند.
به گزارش ایرنا، سخنگوی وزارت بهداشت، درمان و آموزش پزشکی گفت: ایرانیان تا ۲۰ سال گذشته دو هزار کیلوکالری در روز انرژی دریافت می کردند اما اکنون روزانه هر ایرانی سه هزار و ۵۰ کیلوکالری در شبانه روز دریافت می کند، در حالی که متوسط میزان مطلوب دریافت کالری برای زنان دو هزار و برای مردان دو هزار و ۳۰۰ کیلوکالری است.
ایرج حریرچی افزود: مصرف قند و شکر ایرانیان ۳۸ درصد بیش از میزان توصیه شده است همچنین ایرانیان ۲۰ درصد بیش از میزان توصیه شده، روغن مصرف می کنند و نان، غلات و برنج را پنج درصد بالاتر از حد توصیه شده مصرف دارند که مجموع این عوامل و کم تحرکی باعث چاقی و اضافه وزن ایرانی ها شده است.

پیام تاریخ، تمدن و فرهنگ مادستان
The Message Of Madestan's History & Civilization & Culture
روزنامه همدان پیام
۶
سه شنبه ● ۲۲ اسفندماه ۱۳۹۶ ● شماره ۳۱۵۶
اقتصاد
eghtesad@hamedanpayam.com

آغاز پروازهای نوروزی با ۱۶ شرکت داخلی و ۵۳ شرکت خارجی

سازمان هواپیمایی کشوری اعلام کرد: پروازهای نوروزی از ۲۵ اسفند با ۱۶ شرکت هواپیمایی داخلی و ۵۳ شرکت خارجی آغاز خواهد شد. شرکت‌های داخلی با ۱۶۲ فروند هواپیما و بیش از ۲۴ هزار صندلی خدمات ارائه خواهند داد ضمن اینکه در این ایام ۶۳ فرودگاه کشور نیز آماده سرویس دهی به مسافران نوروزی هستند.
به گزارش مهر، به روابط عمومی‌های شرکت‌های هواپیمایی، روابط عمومی شرکت فرودگاه‌ها و ناوبری هوایی توصیه شده است نحوه ارتباط متقاضیان و مسافران بخش هوایی را تا قبل از پروازهای نوروزی اطلاع رسانی کنند.
همچنین سازمان هواپیمایی کشوری از مسافران پروازها خواست بلیت پروازها را از منابع معتبر و دفاتری که دارای مجوز از سازمان هستند تهیه کنند و مسافران نسبت به اعتبارسنجی بلیت های خود اقدام و همچنین هرگونه تخلف احتمالی را از طریق سایت سازمان هواپیمایی کشوری به نشانی www.cao.ir ارسال کنند.براساس این گزارش؛ سال گذشته از ۲۵ اسفند تا ۱۵ فروردین ماه ۹۶ حدود ۴ میلیون مسافر در بخش هوایی جابجا شده‌اند و پیش بینی می شود امسال ۱۰ درصد افزایش جابجایی اتفاق بیفتد.

هشدار دوباره درباره خطر سقوط نفت به پایین ۶۰ دلار

بانک هلندی "ING Groep" پیش‌بینی کرد نفت با افزایش صادرات آمریکا به آسیا که توافق میان اوپک و متحدانش را تضعیف کرده است، در خطر سقوط به پایین مرز ۶۰ دلار در هر بشکه قرار دارد.
به گزارش ایسنا، وارن پاترسون، استراتژیست کالا در این بانک هلندی گفت: اگرچه این گروه به توافق کاهش تولید خود پایبند بوده و مازاد عرضه را در سال ۲۰۱۷ کاهش داد اما صادرات آمریکا که سهم بیشتری در بازار آسیایی ارزشمند پیدا می‌کند، ممکن است باعث شود برخی از کشورها میزان عرضه خود را افزایش دهند. در نتیجه قیمت نفت که از ژوئن بیش از ۴۰ درصد صعود کرده است، ممکن است دوباره کاهش پیدا کند.
پاترسون در مصاحبه با بلومبرگ در سنگاپور با اشاره به توافق کاهش تولید میان کشورهای اوپک و غیراوپک گفت: هر چه این توافق به مدت طولانی‌تری ادامه پیدا کند، از هم فروخواهد پاشید زیرا این تولیدکنندگان سهم بازارشان را به آمریکا از دست می‌دهند.

خبر

حیدری: ثامن و مهر اقتصاد در بانک انصار ادغام می‌شوند

طی سه سال اخیر جریان ساماندهی موسسات غیر مجاز از جدیت بیشتری برخوردار شد و در نهایت در سال جاری با توقف فعالیت تمامی موسسات بزرگ اعتباری غیر مجاز، بانک مرکزی اعلام کرد که دیگر هیچ موسسه غیرمجازی نداریم.
در این مدت موسساتی همچون میزان، ثامن الحجج، فرشتگان، وحدت، افضل توس و البرز ایرانیان منحل شده و فعالیت آنها پایان یافت؛ ولی به هر صورت مراحل بعد از این توقف و به طور خاص رسیدگی به وضعیت مالی و سپرده‌گذاران آنها جریان دیگری داشت که مدت‌هاست حواشی آن را باقی گذاشته است.
به گزارش ایسنا، با توجه به اینکه اموال و دارایی این موسسات نقد نبوده و وضعیت مشخصی نداشت، بانک مرکزی با همکاری سایر دستگاه‌های مربوط به تعیین تکلیف مرحله‌ای سپرده‌گذاران این موسسات وارد شد و با توجه به اموال شناسایی شده، با اختصاص خط اعتباری فرایند مرحله‌ای تعیین وضعیت سپرده‌گذاران را شروع کرد.
دیروز معاون نظارت بانک مرکزی- در نشستی خبری در بانک مرکزی به تشریح وضعیت موسسات غیرمجاز پرداخت.
فرشاد حیدری با اشاره به اقدامات انجام شده برای ساماندهی بازار غیرمتشکل پولی گفت که با توجه به قوانین مصوب مجلس و رایزنی‌های انجام شده تقریبا دیگر امکان ایجاد موسسات غیر مجاز وجود ندارد.
وی در ادامه با اشاره به اینکه در جریان ساماندهی موسسات، اغلب مدیران و سهامداران آنها همکاری نمی‌کردند یادآور شد: برخی از موسسات به هیچ طریقی نمی‌خواستند ضوابط را رعایت کنند و مشکل‌ساز شده بودند. آن‌ها با بالا بردن نرخ سود و بهای تمام شده پول در رشد تورم هم اثرگذار بودند، ضمن اینکه این تعاونی‌ها استراتژی مالی نداشتند و به ساده‌ترین وجه ممکن منابع مردم را به امور پرریسک اختصاص می‌دادند که بخشی از اقدامات آن‌ها به برهم زدن برخی بازارها مثل ارز، طلا و مسکن منجر شد.

هیأت‌های تصفیه متخلف برکنار شدند

وی ادامه داد: در جریان ساماندهی موسسات در ماه‌های اخیر که با همکاری سران سه قوا انجام شد، با توجه به تخلفاتی که در هیأت‌های تصفیه این موسسات رخ داده بود، تصمیم به برکناری آنها به دلیل کوتاهی و یا قصور، گرفته شد و البته طبق تخلفات شکل گرفته بانک مرکزی نزد مقام قضایی اقامه دعوا داشته و جریان در حال پیگیری است.
حیدری یادآر شد: بعد از برکناری هیأت‌های تصفیه متخلف موسسات، هیأت‌های جدید متشکل از نماینده‌ای از قوه قضاییه، وزارت اطلاعات، بانک مرکزی، یک نفر از سهامداران و یک نفر از نماینده سپرده‌گذاران جریان را در حال پیگیری است.
به گفته معاون نظارت بانک مرکزی پیش‌بینی بر این است تا در نیمه اول سال آینده بتوان تکلیف تمامی سپرده‌گذاران را مشخص کرد.

ادغام ثامن تا بهار نهایی می‌شود

اما در شرایطی که در ماه‌های اخیر بارها بحث ادغام موسسه ثامن و مهر اقتصاد و موسسه کوثر مطرح شد، آخرین خبری که معاون نظارت بانک مرکزی در این مورد اعلام کرد از این حکایت دارد که قرار است ثامن با مهر اقتصاد در بانک انصار ادغام شود و توافقات در این باره نیز شکل گرفته و احتمالا تا پایان سال این ادغام نهایی شده و بانک جدید از بهار سال آینده فعالیت خود را شروع خواهد کرد.

درخواست ایجاد بانک رضوی در بانک مرکزی

در ادامه این نشست جریان موضوع مجوزهای جدید برای ایجاد بانک مطرح شد و معاون نظارت بانک مرکزی در این باره توضیحاتی ارائه کرد. بنا بر گفته حیدری، بانک مرکزی فعلا هیچ برنامه‌ای برای صدور مجوز برای بانک و موسسه جدیدی ندارد و از سال قبل هم اینکار را نکرده است. اما درخواست‌هایی در بانک مرکزی وجود دارد از جمله بانک رضوی و یا بانک‌هایی در مناطق آزاد از جمله چابهار یا کیش. این درخواست‌ها در حال بررسی کارشناسی قرار داشته و هر زمان که در این مورد به نتیجه برسیم و نهایی شود پیشنهاد در شورای پول و اعتبار مطرح و تصمیم گیری خواهد شد.

خبرهای کوتاه

مس روی سکه شانس!

ایسنا: بهترین خبری که در حوزه مواد معدنی در سال رو به پایان به گوش رسید، شکست رکود سال‌های گذشته محصولات معدنی در بازارهای جهانی بود که منجر به افزایش قیمت این دسته از محصولات شد و در این میان از خوش‌شانس‌ترین محصولات، فلز مس بود که تقریبا از ابتدای سال تا امروز حدود ۱۰۰۰ دلار افزایش قیمت در هر تن را تجربه کرده است.

جدیدترین میزان مصرف بنزین کشور در ماه پایانی سال

تابناک: جدیدترین میزان مصرف بنزین کشور حکایت از رشد هشت درصدی مصرف این فرآورده نسبت به مدت مشابه سال گذشته دارد.

حل مشکلات تجاری با روسیه در ۲ ماه آینده

مهر: رئیس اتاق بازرگانی مشترک ایران و روسیه گفت: توافق نامه های امضا شده میان طرف ایرانی و روسی در سفر اخیر وزیر اقتصاد به این کشور، مشکلات تجاری دو کشور را تا دوماه آینده حل خواهد کرد.

مدیران چرا قدر نمی دانند؟

معادن ثروت خفته همدان

بحران اشتغال در همدان دغدغه اول مردم و مسئولان است و البته در بخش کشاورزی نیز هر میزان سطح آب‌های زیر زمینی و البته آب‌های سطحی کاهش می‌یابد و به صورت بی رویه از آنچه موجود است برای کشاورزی بهره‌برداری می‌شود، خطر بیکاری در استان نیز شدت بیشتری پیدا می‌کند. به‌طوریکه باید در استان برای کشاورزی یک شغل جایگزین به سرعت هرچه بیشتر بیابیم و اگر نه تا چند سال آینده که چندان هم دور نیست، امکان زندگی در همدان هرچه بیشتر، کاهش می‌یابد.
بدون تردید در نگاه اول، همگان متوجه صنعت گردشگری هستند اما در کنار این ظرفیت عظیم در همدان، وجود ذخایر غنی معدنی که گاها مانند آندولوزیت شیست نادر و چون سیلیس مرغوب هستند، می‌توان فرصت‌های شغلی بسیاری را ایجاد کند. فرصت‌هایی شغلی که از بهره‌برداری از معادن را تا ایجاد صنایع تبدیلی شامل می‌شود. البته واحدهایی چون فروسیلیس در همدان وجود دارد اما قطعا تعداد این واحدها کمتر از ظرفیت موجود در استان است. بنا بر اعلام رئیس خانه معدن استان، در استان همدان ۲۷۳ معدن با ۲۸ نوع ماده معدنی تا کنون شناسایی شده که معادل ۱,۷ میلیارد تن ذخایر معدنی در آن تخمین زده شده و ۲,۵ درصد از کل ذخایر کشور را تشکیل می‌دهد.
لازم به توضیح است که این ظرفیت از چشمان مسئولان دور نمانده به طوری که استاندار همدان به مدیران مربوطه اولتیماتوم داد که از فروش خام مواد معدنی جلوگیری کنند.

ظرفیت‌های بالقوه معدنی در همدان

رئیس خانه معدن استان همدان در گفت‌وگو با تسنیم بر این نکته تأکید کرد که تا کنون نتوانسته‌ایم از ظرفیت بالای معادن در استان همدان به خوبی استفاده کنیم و در نتیجه ارزش افزوده و شغل بیشتری را بیافرینیم.
رحیم مرتضایی افزود: به عنوان مثال سیلیس و فلدسپات دو نوع ماده معدنی مهم در کشور است که در استان همدان وجود دارد و این مسئله از آنجا حائز اهمیت است که ۷۰ درصد از ترکیب اصلی انواع لعاب‌ها که در کاشی و سرامیک نیز کاربرد دارد از سیلیس و فلدسپات استان همدان تامین می‌شود.
وی با اشاره به اینکه مواد اولیه ارزان و خام از استان همدان بیش از ۷۵۰ کیلومتر مسافت را برای تبدیل به محصول نهایی طی می‌کند، اظهار داشت: پس از طی این مسیر طولانی در سایر استان‌ها و در واحدهای تولیدی به سرامیک و کاشی تبدیل شده و مجدداً برای مصرف به داخل بازار همدان وارد می‌شوند.
رئیس خانه معدن استان با اشاره به اینکه با التیماتوم، جذب سرمایه‌گذار ممکن نیست، تصریح کرد: تا سرمایه‌گذار احساس نکند یک فعالیت اقتصادی به نفعش نیست، ورود نخواهد کرد و ما باید در استان این احساس را در سرمایه‌گذاران ایجاد کنیم.
مرتضایی با اشاره به اینکه این مشکل هم به داخل استان باز نمی‌گردد، گفت: امروز اقتصاد کشور با مشکل مواجه شده که ریسک سرمایه گذاری را افزایش داده و اگر نه وقتی شرایط مساعد شود، سرمایه گذاری در همدان امکان پذیر است.

با توجه به وفور منابعی چون سیلیس، فلدسپات و سنگ آهن ایجاد واحدهای صنعتی فروسیلیس، کاشی و سرامیک در استان همدان دارای توجیه اقتصادی است که با ایجاد شرایط مناسب، قطعا سرمایه‌گذاران حاضر به فعالیت در این حوزه هستند

وی برورکراسی پیچیده اداری را نیز مزید بر علت دانست تا سرمایه‌گذاران رقبت حضور در این استان معدنی را نداشته باشند.
رئیس خانه معدن استان تأکید کرد: با توجه به وفور منابعی چون سیلیس، فلدسپات و سنگ آهن ایجاد واحدهای صنعتی فروسیلیس، کاشی و سرامیک در استان همدان دارای توجیه اقتصادی است که با ایجاد شرایط مناسب، قطعا سرمایه‌گذاران حاضر به فعالیت در این حوزه هستند.
وی با بیان اینکه ضریب اشتغال در بخش معدن ۱۳ درصد و در بخش صنعت ۳/۲ درصد است، افزود: با فعال شدن معادن و صنایع تبدیلی مرتبط شاهد افزایش تولید ناخالص استان و ایجاد شغل برای جوانان خواهیم بود.

برنامه‌ریزی بر اساس ظرفیت‌ها

معاون امور معدنی و اکتشاف سازمان صنعت، معدن و تجارت استان همدان هم گفت: به طور متوسط در سال بین ۶/۵ تا ۷/۵ میلیون تن مواد معدنی در استان از ۲۷۳ معدن استخراج می‌شود.
محمد خاکی افزود: بیش از ۶۰ درصد این مواد حداقل در مراحل اولیه در داخل استان فرآوری می‌شود و بخش عمده آن در کارخانجات سیمان استان مورد استفاده قرار می‌گیرد.
خاکی با بیان اینکه ارزش افزوده‌ای که مواد اولیه معدنی پس از فرآوری به دست می‌آورند متفاوت است، گفت: به عنوان مثال یک ماده شن و ماسه است که ابتدا هر واحد آن ۲ هزار تومان قیمت دارد و پس از فراوری به ۷ هزار تومان می‌رسد و یک ماده مانند سنگ آهک که ابتدا ۱۵۰۰ تومان است اما به سیمان که تبدیل شد قیمت آن به ۷۰ هزار تومان می‌رسد.
معاون سازمان صنعت، معدن و تجارت استان با بیان اینکه کنستانتره آهن، فلدسپات همچنان از جذابیت بالایی برای جذب سرمایه‌گذار برخوردار هستند، تصریح کرد: میزان ذخیره سنگ آهن در استان به یک میلیارد و ۷۰۰ میلیون تن می‌رسد.
خاکی اظهار داشت: مطالعات فنی و اقتصادی انجام شده بر روی زنجیره تولید آهن، نشان می‌دهد ارزش افزوده‌ای که از تبدیل دانه‌بندی به کنسانتره به دست می‌آید ۳۶ درصد افزایش می‌یابد و اگر به گندله تبدیل شود ۶۰ درصد، به آهن اسفنجی ۲۵۱ درصد و به شمش فولاد تبدیل شود ۷۱۰ درصد افزایش خواهد داشت.
وی گفت: به دلیل اختلاف بیش از ۷ برابری ایجاد ارزش افزوده بین خام فروشی و تبدیل به شمش فولادی، اهمیت ایجاد صنایع پایین دستی در زمینه آهن و جلوگیری از خام فروشی این ماده معدنی و ثروت خداوندی را بیش از گذشته بر ما روشن می‌کند.
نگاه دقیق و علمی به ظرفیت‌های معدنی در استان همدان، و برنامه‌ریزی برای استخراج و فرآوری آن می‌تواند ضمن درآمدزایی مناسب برای استان و ایجاد اشتغال، آینده روشنی را برای جوانان این خطه رقم بزند.

گزارش ویژه

با دستور شهردار همدان صورت گرفت

احیای ورودی غرب کشور به همدان در روزهای پایانی سال ۱۳۹۶

در راستای استقبال از مسافران نوروزی سال ۱۳۹۷ و در پی اقدامات جهادی شهرداری همدان، ساماندهی ورودی های شهر بویژه بلوار ارتش که شاهراه ارتباطی غرب کشور به همدان می باشد از اولویت های اصلی اهداف این مجموعه قرار دارد.
به گزارش روابط عمومی شهرداری منطقه چهار، شهردار همدان با بیان این مطلب گفت: انتخاب همدان بعنوان پایتخت گردشگری آسیا در سال ۲۰۱۸ نیز اهمیت ساماندهی ورودی های شهر را دو چندان می کند.
عباس صوفی اظهار داشت: زیر سازی، احداث، تعریض و جدول گذاری بلوار ارتش از پارک رضوان تا زیرگذر خیبر با برآورد دو میلیارد ریال توسط تلاشگران شهرداری منطقه چهار همدان در حال انجام است.
وی بیان کرد اصلاح هندسی و ایجاد کند رو مشکلات تردد و خروج از معبر فرعی به معبر اصلی بلوار ارتش را مرتفع خواهد کرد. درادامه اجرای جدول گذاری و پیاده رو سازی آسفالتی از زیر گذر خیبر تا انتها ی محدوده شهری صورت خواهد گرفت.
وی ادامه داد: روکش آسفالت کندرو مقابل بوستان نواری پردیس که به تازگی به بهره برداری رسیده است طی چند روز آینده به انجام می‌رسد.
صوفی خاطر نشان کرد مجموعه فعالیت‌ها ی ذکر شده در بلوار ارتش با اعتباری بالغ بر بیست میلیارد ریال به اتمام خواهد رسید، تملک بخشی از مغازه ها برای اجرای این پروژه نیز با پیش بینی مبلغ ده میلیارد ریال در حال پیگیری و انجام است.
وی در خاتمه عنوان کرد احیای فضای سبز که از چند ماه گذشته آغاز شده با ایجاد فاز دوم بوستان نواری پردیس از مهمانسرا کرخه تا شهرک الوند زیر گذر خیبر نیز در بهار سال ۹۷ به بهره‌برداری خواهد رسید.

طلا

مردم نبودند حباب سکه بیشتر می‌شد!

عضو هیأت مدیره اتحادیه طلافروشان کشور از حباب ۱۰۰ تا ۱۲۰ هزار تومانی در قیمت سکه تمام بهار آزاد طرح جدید خبر داد و گفت: بسیاری در بازار سکه سرمایه‌گذاری کرده بودند تا در زمان مناسب و هنگامی که قیمت‌ها بالا رفت سکه‌هایشان را بفروشند و با این ظرفیت، اکنون خرید و فروش در بازار جریان گرفته و اگر غیر از این بود قطعا حباب قیمتی سکه بیش از این رقم‌ها بود.
محمد کشتی‌آرای افزود: مانند سال‌های گذشته در آستانه عید نوروز تقاضای موجود در بازار سکه و طلا به شکل سنتی افزایش یافته است.
وی به ایسنا گفت: با توجه به کاهش عرضه و افزایش تقاضا در این زمینه، نوعی حباب قیمتی ایجاد شده است که پیش‌بینی می‌شود پس از رسیدن ایام نوروز، با کاهش میزان تقاضا، این حباب از بین رود.
کشتی‌آرای با بیان اینکه در روزهای گذشته ثبات قیمت طلای جهانی را داشته‌ایم، افزود: با این وجود به دلیل افزایش نرخ ارز در بازار آزاد شاهد افزایش قیمت در بازار طلا و جواهر هستیم.
کشتی‌آرای در پاسخ به این سئوال که آیا در زمینه عرضه انواع سکه کمبودی در بازار وجود دارد؟ توضیح داد: عرضه سکه از سوی بانک مرکزی تنها مربوط به یک نقطه خاص در شهر تهران می‌شود که با توجه به بعد مسافت، مردم ترجیح می‌دهند برای خرید به واحدهای صنفی مراجعه کنند. حتی در شهرستان‌ها نیز محلی برای واگذاری سکه از سوی بانک مرکزی نداریم و بر همین اساس عرضه و تقاضا دچار مشکلاتی می‌شود.
وی در پاسخ به این موضوع که بدون افزایش واگذاری سکه از سوی بانک مرکزی اکنون چگونه موجودی بازار افزایش یافته و مانند هفته‌های قبل که صحبت از نایاب شدن سکه در بازار بود، چنین موضوعی اعلام نمی‌شود، گفت: بسیاری در بازار سکه سرمایه‌گذاری کرده بودند تا در زمان مناسب و هنگامی که قیمت‌ها بالا رفت سکه‌هایشان را بفروشند و با این ظرفیت اکنون خرید و فروش در بازار جریان گرفته و اگر غیر از این بود قطعا حباب قیمتی سکه بیش از این رقم‌ها بود.

بازار

زور مردم به خرید کالای دست دوم هم نمی‌رسد

رئیس اتحادیه سمساران و امانت‌فروشان با تاکید بر کسادی این صنف در ایام منتهی به نوروز امسال، گفت: بنیه مالی مردم به قدری ضعیف شده که حتی خرید کالای دست دوم هم تحت تاثیر قرار گرفته است.
داوود عبداللهی‌فرد افزود: وضعیت کسب‌وکار در نوروز امسال بسیار بهم ریخته است، در چنین شرایطی برخلاف آنچه تصور می‌شود که باید مردم برای خرید لوازم منزل استقبال بیشتری از کالاهای دست دوم داشته باشند، حتی این بخش هم رونق نگرفته است.
وی به ایسنا گفت: البته فعالیت شبکه‌های مجازی هم لطمه بسیاری به کار همکاران ما وارد کرده و ما حریف آنها نشدیم. این شبکه‌ها اکنون تا حدود ۵۰ درصد کار ما را تعطیل کرده‌اند. اما با این حال بنیه مردم از نظر مالی آنقدر ضعیف شده که حتی خرید و فروش اجناس دست دوم هم کاهش یافته است.
رئیس اتحادیه سمساران و امانت‌فروشان با بیان این‌که معمولا در آستانه عید نوروز تقاضای مردم برای خرید کالاهایی مانند مبلمان دست دوم یا وسائل تزیینی و ظرف و ظروف بیشتر می‌شود، اظهار کرد: اگر در سال‌های گذشته مردم برای خرید مبلی با قیمت حدودی ۱/۵ تا دو میلیون تومان به ما مراجعه می‌کردند اکنون بسیاری برای خرید مبلمانی با قیمت ۴۰۰ تا ۵۰۰ تومانی راهی بازار می‌شوند و برای بسیاری از آنها کیفیت پایین کالا خیلی مهم نیست، زیرا به نظر می‌رسد توان خرید کالایی با قیمت بالاتر را ندارند.

ارز

صرافی‌ها: دلار و یورو نداریم!

دیروز نه در بازار آزاد و نه در صرافی‌ها، دلار یافت نمی‌شد و صرافی‌های بانکی نیز فقط به افرادی که مجوز صرافی دارند، دلار را به قیمت ۴۷۹۰ تومان می‌فروختند.
بر اساس گزارش میدانی ایسنا هیچ یک از صرافی‌ها به مردم عادی یا مسافر حتی با ارائه پاسپورت و ویزا هم دلار و یورو نمی‌فروختند. این در حالی بود که دلالان در تهران که در اطراف میدان فردوسی، معمولاً ارزهای خارجی در دست دارند، دلار را ۴۸۰۰ تومان می‌فروختند. البته تعداد زیادی از همین افراد نیز دلاری برای فروش نداشتند.

دلار و یورو فقط روی تابلوی صرافی‌ها!

دیروز در کشور تعدادی از صراف‌ها نیز از نبود دلار برای عرضه گلایه داشتند. همچنین افرادی که در میدان فردوسی کیف به دست، ارزهای خارجی می‌فروختند، یورو را ۵۹۰۰ تومان برای فروش قیمت‌گذاری کرده بودند. تابلوی صرافی‌ها نیز قیمت فروش دلار آمریکا را ۴۸۰۰ تومان و قیمت خرید این ارز ۴۷۹۰ تومان نشان می‌داد اما تمام این صرافی‌ها همانطور که گفته شد، نه دلاری برای فروش داشتند و نه یورو!
قیمت خرید یورو نیز روی تابلوی صرافی‌ها ۵۷۸۴ تومان و قیمت فروش آن ۵۷۹۹ تومان بود. همچنین پوند انگلیس ۶۷۰۰ تومان برای خرید و ۶۸۵۰ تومان برای فروش قیمت‌گذاری شده است.

پیام تاریخ، تمدن و فرهنگ مادستان
The Message Of Madestan's History & Civilization & Culture
روزنامه همدان پیام
۷
سه شنبه ● ۲۲ اسفندماه ۱۳۹۶ ● شماره ۳۱۵۶
ورزشی
varzesh@hamedanpayam.com

رئیس هیأت کوهنوردی همدان:

صعودهای برون مرزی بدون مجوز، غیرقانونی است

رئیس هیأت کوهنوردی و صعودهای ورزشی همدان گفت: براساس اعلام فدراسیون کوهنوردی، هرگونه صعود برون مرزی بدون اخذ مجوز غیرقانونی است.

علیرضا گوهری در گفت وگو با ایرنا اظهار کرد: از این پس صعودهای قله های خارج از کشور که فاقد مجوز شورای برون مرزی سازمان هستند به هیچ وجه مورد تایید نیست و از سوی فدراسیون و هیأت های استانی قابل پیگیری نیست.

وی اضافه کرد: برخی افراد به این مساله توجه نمی کنند که در صورت بروز مشکل عواقب آن برعهده خود آنها خواهد بود و هیأت کوهنوردی و فدراسیون هیچ مسئولیتی قبول نمی کند.

گوهری خاطرنشان کرد: تمامی کوهنوردانی که قصد عزیمت به صعودهای خارج از کشور را دارند باید با رعایت کامل قوانین، مجوز رسمی را از شورای برون مرزی دریافت کنند.

وی افزود: با این حال هستند کوهنوردانی که نسبت به قوانین بی توجه می کنند و این روند هرگز مورد تایید هیأت کوهنوردی نیست.

رئیس هیأت کوهنوردی همدان با تاکید بر فعالیت قانونی گروه های کوهنوردی گفت: با توجه به فعالیت گسترده کوهنوردان در قالب صعودهای انفرادی و گروهی، از تیم های کوهنوردی خواسته ایم تا نسبت به اخذ مجوزهای لازم برای فعالیت رسمی خود اقدام کنند.

وی، ویژگی های دریافت مجوز قانونی را مشارکت در برنامه ها و حمایت های لازم دانست و گفت: تمامی گروه ها و صعودهای دسته جمعی بهتر است ضمن آشنایی لازم به مسایل حقوق ورزشی، دوره های آموزشی مختلف کوهنوردی به ویژه امداد پزشکی کوهستان را فرا گیرند.

همدان یکی از فعال ترین استان ها در صعودهای کوهستانی است و ۱۰ هزار کوهنورد به صورت دائمی و تفریحی به صورت هفتگی به ارتفاعات همدان صعود می کنند.

خبر

هیأت ورزش های همگانی همدان ۲۰۰ میلیون ریال به بیمار کلیوی کمک کرد

ورزشکاران عضو هیأت ورزش های همگانی این استان در مجموع ۲۰۰ میلیون ریال به یک بیمار کلیوی کمک کرد.

رئیس هیأت ورزش های همگانی همدان گفت: این کمک مالی توسط ۲۰ ورزشکار این هیأت برای یک بانوی دیالیزی که هر ۲ کلیه خود را از دست داده است، جمع آوری شد.

هادی سبزواری اظهار کرد: البته این کمک مالی بخشی از هزینه تامین کلیه برای این بانوی بیمار است که با هماهنگی انجمن حمایت از بیماران کلیوی قرار شد پرداخت شود.

وی خاطرنشان کرد: البته تامین هزینه مالی برای این بانوی بیمار بیش از ۲۰۰ میلیون ریال است که البته بخش باقی مانده آن را نیز انجمن حمایت از بیماران کلیوی پرداخت می شود.

سبزواری یادآور شد: این کمک مالی توسط ورزشکاران عضو هیأت ورزش های همگانی استان همدان جمع آوری شده است و قدردان این توجه آنها هستیم.

هیأت ورزش های همگانی استان همدان یکی از هیأت های فعال در امور خیریه است.

چوگان باید دغدغه تمام ایرانیان باشد

رئیس فدراسیون چوگان از پرداخت هزینه پایان نامه‌های دانشجویی که با موضوع چوگان در ارتباط است خبر داد و گفت: دغدغه تمام ایرانیان باید چوگان باشد چرا که بخشی از تاریخ و فرهنگ ما است.

به گزارش ایسنا، حجت ا... دهخدایی اظهار کرد: ماهیت بازی چوگان خیلی عجیب و غریب نیست و افرادی که وارد این رشته می‌شوند به خاطر پول و مطرح شدن در رسانه نیست، بلکه عشق به این رشته را دارند و ما دوست داریم مدیران و علاقه‌مندان چوگان زیاد شوند.

وی با بیان اینکه تمام ایرانیان با ید دغدغه چوگان را داشته باشند، ادامه داد: همه افرادی که دل در گرو این فرهنگ دارند باید کمک کنند. خوشبختانه مردم استان اصفهان چوگان را می‌شناسند و من در همه جا این شکایت را داشتم که چرا در امتیاز بندی‌ها چوگان را مثل بقیه ورزش‌ها می‌بینند، این رشته زیرساخت‌های خاص خودش را دارد و زمین چوگان هشت برابر زمین فوتبال است اما خوشبختانه این قضیه در اصفهان حل شده است.

دهخدایی با اشاره به ثبت جهانی این رشته تصریح کرد: فیلمی که از میدان نقش جهان با لباس‌های محلی و سازهای محلی موجود بود و تمام آن در مینیاتور چوگان در قرون مختلف وجود داشت را به یونسکو ارائه دادیم و همین ابزاری شد تا چوگان به نام ایران ثبت شود.

هجمه به برانکو بی انصافی بود

پیشکسوت باشگاه پرسپولیس گفت: مطمئنا پرسپولیس امسال نتایج بهتری نسبت به فصل گذشته در لیگ قهرمانان آسیا می گیرد.

محمدرضا زادمهر در گفتگو با مهر، در خصوص دیدار این هفته پرسپولیس با الوصل امارات در لیگ قهرمانان آسیا، گفت: پرسپولیس بعد از باخت به السد قطر و باخت در دربی، شرایط سختی داشت ولی با یک بازی خوب مقابل الوصل، توانست این تیم را شکست بدهد. پرسپولیس با این برد در حاشیه امنیت قرار گرفت. مطمئنا پرسپولیس باتوجه به تجربه سال گذشته خود در آسیا، امسال نتایج بهتری می گیرد و آنالیز و شناخت بیشتری نسبت به حریفانش دارد.

وی با بیان اینکه پرسپولیس در بازی برگشت با الوصل باید به همان شیوه دیدار رفت بازی کند، یادآور شد: دفاع راست پرسپولیس در بازی های آسیایی، همیشه در تیم منتخب AFC بوده است. این اتفاق نه به خاطر نفوذ مدافع بلکه به خاطر تعداد توپهایی است که قطع کرده است. امیدوارم بازیکنان ما در این مرحله بیشتر شناخته شوند و به ترکیب منتخب کنفدراسیون آسیا راه یابند.

روزشمار جام جهانی ۲۰۱۸ روسیه

یک جام به یاد ماندنی

۹۴ روز تا جام جهانی

تغییرات مهم در جام جهانی ۹۴ باعث شد تا این جام به یکی از مهم‌ترین جام‌های جهانی تبدیل شود.

جام جهانی ۲۰۱۸ روسیه ۹۴ روز دیگر آغاز می‌شود و ۳۲ تیم حاضر در این رقابت‌ها در هشت گروه چهار تیمی برابر هم به میدان می‌روند.

سایت فیفا در فاصله ۹۴ روز تا آغاز جام جهانی ۲۰۱۸ روسیه اقدام به روز شمار این رقابت‌ها کرده و هر روز به مناسبت تعداد روز باقی‌مانده، یک واقعه مربوط به جام جهانی را مورد بررسی قرار می‌دهد.

جام جهانی ۹۴ یکی از مهمترین جام‌های فیفا بود از این نظر که تغییرات مهمی در این رقابت ها رخ داد. از جمله تغییراتی که در دوره جام جهانی ۹۴ اتفاق افتاد این بود که به ازای هر برد به هر تیم سه امتیاز تعلق می‌گرفت. پیش از این تیم برنده در جام جهانی دو امتیاز کسب می‌کرد. همچنین از این دوره تصمیم گرفته شد که داور چهارم در بازی‌های جام جهانی مورد استفاده قرار گیرد که وظیفه نظارت بر داور مسابقه را داشته باشد. همچنین تمام بازیکنان ذخیره تیم‌ها توانستند برای اولین بار روی نیمکت ذخیره‌ها بنشینند.

به گزارش ایسنا، این جام پرگل سرشار از هیجان، غم، شادی و شگفتی بود. بلغارستان که در ۱۶ دیدار پیش خود در مرحله نهایی جام جهانی طعم پیروزی را نچشیده بود، با شکست آلمان مدافع عنوان قهرمانی راهی مرحله نیمه نهایی شد.

"دیه‌گو مارادونا" ستاره بی‌بدیل فوتبال جهان و آرژانتین نیز به علت مثبت شدن نتیجه آزمایش دوپینگش از رقابت‌ها کنار گذاشته شد.

همچنین "آندرس اسکوبار" مدافع تیم ملی کلمبیا به این علت که در دیدار برابر آمریکا به تیم خودی گل زده بود، پس از بازگشت به کشورش به ضرب ۱۲ گلوله به قتل رسید.

تیم کم ادعای میزبان نیز در دور دوم با برزیل بازی کرد و با آن که با تک گل "روماریو" شکست خورد اما سرفرازانه از این رقابت‌ها کنار رفت. برزیل بدون شک بهترین تیم این رقابت‌ها بود اگرچه پیروزی این تیم در فینال در ضربات پنالتی طعم خوبی برای هواداران برزیل در سراسر جهان نداشت اما آنها شایسته کسب چهارمین عنوان قهرمانی بودند.

استقبال از یک ورزش غیر آمریکایی

با آن که ورزش‌های بسکتبال، بیسبال و فوتبال آمریکایی در کشور میزبان به مراتب از جذابیت و محبوبیت بیشتری برخوردار بودند اما پانزدهمین دوره جام جهانی با استقبال کم نظیری روبرو شد.

مقدماتی جام جهانی رکورد شکست

در این دوره ۱۴۷ کشور در رقابت‌های مقدماتی جام جهانی شرکت کردند که رکورد تازه‌ای محسوب می‌شد. در میان این تیم‌ها، آفریقای جنوبی دیده می‌شد که پس از غیبتی طولانی دوباره حضور یافته بود. در این دوره نیز تیم‌های بزرگی غایب بودند. انگلیس، دانمارک (قهرمان جام ملت های ۱۹۹۲ اروپا)، پرتغال، لهستان و بار دیگر فرانسه که با گل دیر هنگام بلغارستان در آخرین دیدار مقدماتی از صعود به جام جهانی بازماند. همچنین یوگسلاوی نیز به دلیل بروز جنگ داخلی با بوسنی از این رقابت‌ها کنار گذاشته شد. ۲۴ کشور در این دوره جام جهانی با یکدیگر به رقابت پرداختند.

در طول یک ماه رقابت‌های جام جهانی، با وجود گرمای طاقت فرسا، میزان تماشاگران به رکورد بیش از ۳ میلیون ۵۸۹ هزار نفر رسید.

تغییرات جدید

برای مهیج‌تر شدن بازی‌ها، فیفا تغییری در قوانین فوتبال ایجاد کرد؛ جلوگیری از تکل از پشت، ساده‌تر کردن قانون آفساید و ۳ امتیاز برای هر برد به جای ۲ امتیاز. همچنین در این جام سهمیه آفریقا از دو تیم به سه تیم افزایش یافت.

عربستان شگفتی آفرید

صعود آمریکا و عربستان به دور دوم از شگفتی‌های این جام بود. عربستان با گلزنی "سعید الاویران" در برابر بلژیک که می‌توان آن را بهترین گل جام جهانی نام برد به این مهم دست یافت.

روسیه با وجود کسب رکورد پنج گل زده به وسیله یک نفر (اولگ سالنکو) در دیدار با کامرون نتوانست به دور بعد صعود کند. همچنین روژه میلای کامرونی ۴۲ ساله با زدن یک گل به روسیه عنوان مسن‌ترین گلزن جام جهانی را بار دیگر از آن خود کرد (وی در جام جهانی گذشته نیز با زدن گل در ۳۸ سالگی این عنوان را به خود اختصاص داده بود).

در مرحله یک چهارم نهایی برزیل خود را در مصاف با هفت تیم اروپایی دید که یکی از آنها ایتالیای سرسخت بود. ایتالیا در دور نخست به سختی از گروه خود صعود کرد و در یک هشتم نهایی به سد نیجریه خود. در حالی که ایتالیا یک گل خورده بود و با اخراج "جیان فرانکو زولا" ۱۰ نفره بازی می‌کرد، لاجوردی پوشان با کمک"روبرتو باجو" بهترین جادوی "هودینی" خود را اجرا کردند.

این بازیکن خوش فکر و باهوش علاوه بر زدن دو گل در این دیدار، سه گل نیز در مراحل یک چهارم نهایی و نیمه نهایی به تیم‌های اسپانیا و بلغارستان زد تا یک تنه ایتالیا را به فینال جام جهانی هدایت کند.

برزیل - هلند، بهترین بازی جام

دیدار برزیل در برابر هلند در مرحله یک چهارم نهایی را به حق باید بهترین بازی جام دانست. برزیل در حالی که ۲ بر صفر از حریف پیش بود بازی را در نهایت با نتیجه ۳ بر ۲ به پایان رساند. به‌به‌تو، مازینیو و روماریو زننده سه گل برزیل بودند. ضمن این که این پیروزی شادی تولد پسر به‌به‌تو را برای او مضاعف کرد.

فینال بی روح برزیلی - ایتالیایی

در فینال دو تیم برزیل و ایتالیا در برابر یکدیگر صف آرایی کردند اما این دیدار که به نظر می‌رسید بازی زیبا و ایده آلی باشد در عمل یک نبرد فیزیکی و خسته کننده بود. برای نخستین بار سرنوشت جام جهانی به ضربات پنالتی واگذار شد.

چهارمین قهرمانی برزیل

آخرین پنالتی ایتالیا با شوت روبرتو باجو راهی آسمان آبی کالیفرنیا شد. برزیل پس از ۲۴ سال بار دیگر قهرمان شد و به نخستین تیمی تبدیل شد که جام جهانی را چهار بار لمس کرده است.

فینال

برزیل صفر (۳) ..... ایتالیا صفر (۲)

برترین‌های جام

قهرمان..... برزیل
نایب قهرمان..... ایتالیا
سوم.....سوئد
چهارم..... بلغارستان

آقای گل

هریستو استویچکف (بلغارستان) و اولگ سالنکو (روسیه)

خبر

بمناسبت میلاد حضرت فاطمه زهرا(س)

برگزاری مسابقه طناب کشی در روستای خان آباد کبودراهنگ

بمناسبت گرامیداشت میلاد حضرت فاطمه زهرا(س) یک دوره مسابقه طناب کشی بین جوانان روستای خان آباد شهرستان برگزار شد.

به گزارش روابط عمومی اداره کل ورزش و جوانان استان بمناسبت گرامیداشت میلاد با سعادت حضرت فاطمه زهرا(س) یک دوره مسابقه طناب کشی بین جوانان روستای خان آباد از توابع بخش مرکزی شهرستان با حضور هفت تیم در محل زمین فوتبال روستا برگزار شد.

در پایان این مسابقه که به همت دهیاری روستا برگزار شد تیم خیابان حسینیه به مقام قهرمانی رسید و تیم خیابان امام رضا(ع) به مقام نایب قهرمانی دست یافت.

در آخر نیز از تیم های برتر با هدای جوایزی به رسم یاد بود تقدیر و تشکر به عمل آمد.

حضور تاریخی نخستین تیم وزنه برداری بانوان ایران در رقابت های قهرمانی آسیا

تیم وزنه برداری بانوان نوجوان ایران در پیکارهای قهرمانی آسیا که فروردین ماه سال ۹۷ به میزبانی ازبکستان برگزار می شود، شرکت خواهد کرد.

رئیس فدراسیون وزنه برداری گفت: پوشش بانوان کشورمان در پیکارهای قهرمانی آسیا توسط وزارت ورزش مراحل نهایی خودش را طی می کند و از سوی دیگر «اورسلا پاپاندرا» نایب رئیس فدراسیون بین المللی وزنه برداری و رئیس فدراسیون وزنه برداری آمریکا که در اهواز حضور داشت، پوشش بانوان ایران را تایید کرد.

«علی مرادی» در گفت و گو با ایرنا در پاسخ به این سوال که آیا تیم وزنه برداری بانوان نوجوان ایران با ترکیب کامل در مسابقات قهرمانی آسیا حضور می یابد؟ گفت: تیم کاملی را اعزام نمی کنیم و با بررسی شرایط، نفرات بهتر روانه این مسابقات خواهند شد.

وی ادامه داد: بانوان در آینده با حضور در فعالیت های ورزشی، تاثیر زیادی در ورزش و مسایل اجتماعی کشور خواهند داشت و چنانچه نسبت به این موضوع بی تفاوت باشیم، مرتکب اشتباه راهبری شده ایم و به همین دلیل باید از ورزش بانوان حمایت کامل شود؛ چرا که بانوان محجبه ایرانی با حفظ ارزش های دینی و ملی در میادین بین المللی، تبلیغات مسمومی را که علیه کشورمان وجود دارد باطل خواهند کرد.

نایب قهرمانی ایران در فوتبال پیشکسوتان آسیا

مسابقات فوتبال پیشکسوتان قهرمانی بالای ۴۵ سال آسیا که در شهر «اودن تانی» تایلند جریان داشت با قهرمانی تیم میزبان و کسب مقام دومی تیم کشورمان همراه شد.

به گزارش ایرنا، در این مسابقات تیم های ایران، تایلند (دو تیم)، ویتنام، لائوس، تایوان، میانمار و مالزی حضور داشتند.

تیم ایران پیش از صعود به فینال تمامی حریفان خود از جمله لائوس، تایوان، تایلند «ب» را شکست داد ولی در بازی نهایی مقابل تایلند «الف» با حساب ۴ بر ۲ شکست خورد و به مقام نایب قهرمانی رضایت داد.

ابراهیم میرزاپور، رضا مظاهری، فرامرز ادهمی، محسن نیک اقبال، بابک فلاح زاده، مهدی نوری، هوشنگ کهن ترابی، ایرج سائلی(کاپیتان)، علی پازوکی، حمید آباقی، علی موسوی، افشین حاجی پور، سعید سلمانی، اسماعیل راستی، بهروز پرورشخواه و افشین ارشدی بازیکنان تیم پیشکسوتان ایران در این مسابقات بودند.

مفقودی

کارت دانشجویی حمیدرضا یوسفی فرزند هدایت به شماره ملی ۳۹۸۰۲۴۱۸۵ رشته علوم تربیتی دانشگاه بوعلی‌سینا به شماره دانشجویی ۹۲۱۲۲۵۶۰۲۸ مفقود گردیده و از درجه اعتبار ساقط می‌باشد

مفقودی

کارت دانشجویی نعیمه حقگو فرزند محمد به شماره ملی ۳۸۶۰۶۶۱۵۹۰ رشته زبان فرانسه دانشگاه بوعلی‌سینا به شماره دانشجویی ۹۵۱۳۳۳۹۰۱۰ مفقود گردیده و از درجه اعتبار ساقط می‌باشد.

مفقودی

بیمه‌نامه رازی خودرو پژو پارس به شماره بیمه‌نامه ۳۱۲۲۱۰۶۸/۹۶/۰۰۰۴۵۴ به شماره پلاک ۶۴۸ص۵۳ایران۶۸ به شماره موتور ۱۲۴K۰۹۹۵۱۹۴ به شماره شاسی NAAN۰۱CE۲HH۸۱۰۷۷۲ به نام علی بیات به شماره ملی ۳۹۲۰۴۵۷۳۲۳ مفقود گردیده و از درجه اعتبار ساقط می‌باشد.

آگهی تحدید حدود عمومی حوزه ثبتی شهرستان نهاوند

به استناد مادتین ۱۴ و ۱۵ قانون ثبت اسناد و املاک کشور تحدید حدود قسمتی از بخش یک شهرستان نهاوند به شماره وارده ۱۲۰۸۱/ن/۹۶ مورخه ۹۶/۱۱/۱۷ به شرح ذیل جهت اطلاع عمومی آگهی می‌گردد.

۱- پلاک ۳۱۲۷ اصلی بخش یک ثبت شهرستان نهاوند وراث کریم رشیدی تاریخ تحدید حدود فوق روز ۱۳۹۷/۰۱/۲۱ ساعت ۱۰ صبح می‌باشد. لذا مراتب به موجب ماده ۱۴ و ۱۵ قانون ثبت به صاحبان و مجاورین پلاک فوق‌الذکر به وسیله این آگهی اعلام می‌شود روز و ساعت مقرر در آگهی در محل وقوع ملک حضور به هم رسانند. چنانچه هر یک از صاحبان املاک با نماینده قانونی آنها در موقع تحدید حدود حاضر نباشد، تحدید حدود به عمل آمده و واخواهی طبق ماده ۲۰ قانون ثبت به حدود و حقوق ارتفاقی رقبه مورد تحدید تا یکماه بعد از تاریخ تنظیم صورتمجلس تحدید حدود از طریق اداره ثبت اسناد و املاک نهاوند پذیرفته می‌شود. (م الف ۱۳۳۲)

تاریخ انتشار: سه‌شنبه ۱۳۹۶/۱۲/۲۲

محمدعلی جلیلوند ـ رئیس اداره ثبت اسناد و املاک شهرستان نهاوند

آگهی حصر وراثت

طاهره حسینی ازندریانی به شماره ملی ۳۹۳۳۸۱۰۴۵۰ به شرح دادخواست به کلاسه ۹۶۰۲۷۱ از این حوزه درخواست گواهی حصر وراثت نموده و چنین توضیح داده که شادروان جلال طاهری به شماره ۳۹۳۱۰۵۸۳۹۵ در تاریخ ۱۳۹۶/۰۵/۰۶ در اقامتگاه دائمی خود بدرود حیات گفته ورثه حین الفوت آن متوفی منحصر است به :

۱- متقاضی فوق الذکر (همسر متوفی)
۲- فاطمه طاهری به شماره ملی ۳۹۲۰۶۰۴۷۴۱
۳- پروانه طاهری به شماره ملی ۳۹۲۰۴۵۴۷۹۰
۴- محمدطاها طاهری به شماره ملی ۳۹۲۱۵۶۶۵۶۸
۵- مریم طاهری به شماره ملی ۳۹۲۱۱۷۲۳۷۳
۶- پریسا طاهری به شماره ملی ۳۹۲۰۹۸۸۸۱۷
۷- پرنیا طاهری به شماره ملی ۳۹۲۱۰۵۷۹۰۶ (فرزندان متوفی) و لاغیر. اینک با انجام تشریفات مقدماتی درخواست مزبور را در یک نوبت آگهی می نماید تا هر کسی اعتراضی دارد و یا وصیت نامه از متوفی نزد او باشد از تاریخ نشر نخستین آگهی ظرف یک ماه تقدیم دارد و الا گواهی صادر خواهد شد. (م الف ۲۰۸۱)

قاضی شعبه ۱۱۲ شورای حل اختلاف جوکار
منصوری تبار

هیأت موضوع قانون تعیین تکلیف وضعیت ثبتی اراضی و ساختمان‌های فاقد سند رسمی

آگهی موضوع ماده ۳ قانون و ماده ۱۳ آیین‌نامه قانون تعیین تکلیف وضعیت ثبتی اراضی و ساختمان‌های فاقد سند رسمی

برابر رأی شماره ۱۳۹۶۶۰۳۲۶۰۳۴۰۰۰۸۵۷ مورخه ۱۳۹۶/۹/۸ هیأت اول موضوع قانون تعیین تکلیف وضعیت ثبتی اراضی و ساختمان‌های فاقد سند رسمی مستقر در واحد ثبتی حوزه ثبت ملک همدان منطقه دو تصرفات مالکانه و بلامعارض متقاضی آقای عباس یارمطاقلو فرزند خدامراد به شماره شناسنامه ۲۱۸۲۵ صادره از ملایر در یک باب حمام قدیمی نسبت به شش دانگ مشاع به مساحت ۳۴۹/۳ مترمربع پلاک۴۴۹۶ فرعی از ۱۸ اصلی واقع در حومه دو همدان خریداری از مالک رسمی آقای احمد خضریان محرز گردیده است. لذا به منظور اطلاع عموم مراتب در دو نوبت به فاصله ۱۵ روز آگهی می‌شود، در صورتی که اشخاص نسبت به صدور سند مالکیت متقاضی اعتراضی داشته باشند می‌توانند از تاریخ انتشار اولین آگهی به مدت دو ماه اعتراض خود را به این اداره تسلیم و پس از اخذ رسید، ظرف مدت یک ماه از تاریخ تسلیم اعتراض، دادخواست خود را به مراجع قضایی تقدیم نمایند. بدیهی است در صورت انقضای مدت مذکور و عدم وصول اعتراض طبق مقررات سند مالکیت صادر خواهد شد.(م‌الف ۴۱۹)

تاریخ انتشار نوبت اول: ۱۳۹۶/۱۲/۷
تاریخ انتشار نوبت دوم: ۱۳۹۶/۱۲/۲۲

موسی حنیفه – رئیس اداره ثبت اسناد و املاک ناحیه دو همدان

هیأت موضوع قانون تعیین تکلیف وضعیت ثبتی اراضی و ساختمان‌های فاقد سند رسمی

آگهی موضوع ماده ۳ قانون و ماده ۱۳ آیین‌نامه قانون تعیین تکلیف وضعیت ثبتی اراضی و ساختمان‌های فاقد سند رسمی

برابر رأی شماره ۱۲۲۳۰ مورخ ۹۶/۱۲/۲ هیأت اول موضوع قانون تعیین تکلیف وضعیت ثبتی اراضی و ساختمان‌های فاقد سند رسمی مستقر در واحد ثبتی حوزه ثبت ملک نهاوند تصرفات مالکانه و بلامعارض متقاضی آقای رضا رضایی فرزند علی‌محمد به شماره شناسنامه ۳۲ و شماره ملی ۳۹۳۳۳۹۵۹۷۶ صادره از ملایر در ششدانگ یک باب عمارت به مساحت ۹۱/۷۶ مترمربع قسمتی از پلاک ۲۳۲/۱۵۷۵ فرعی از ۳۸۷۱ اصلی بخش یک حوزه ثبتی نهاوند واقع در بلوار شاهد کوچه شهید علی ساکی نبش کوچه شش متری اول خریداری از مالک رسمی قربانی فریادرس محرز گردیده است. لذا به منظور اطلاع عموم مراتب در دو نوبت به فاصله ۱۵ روز آگهی می‌شود، در صورتی که اشخاص نسبت به صدور سند مالکیت متقاضی اعتراضی داشته باشند می‌توانند از تاریخ انتشار اولین آگهی به مدت دو ماه اعتراض خود را به این اداره تسلیم و پس از اخذ رسید، ظرف مدت یک ماه از تاریخ تسلیم اعتراض، دادخواست خود را به مراجع قضایی تقدیم نمایند. بدیهی است در صورت انقضای مدت مذکور و عدم وصول اعتراض طبق مقررات سند مالکیت صادر خواهد شد.(م‌الف ۱۳۲۵)

تاریخ انتشار نوبت اول: ۱۳۹۶/۱۲/۷
تاریخ انتشار نوبت دوم: ۱۳۹۶/۱۲/۲۲

محمدعلی جلیلوند– رئیس ثبت اسناد و املاک نهاوند

هیأت موضوع قانون تعیین تکلیف وضعیت ثبتی اراضی و ساختمان‌های فاقد سند رسمی

آگهی موضوع ماده ۳ قانون و ماده ۱۳ آیین‌نامه قانون تعیین تکلیف وضعیت ثبتی اراضی و ساختمان‌های فاقد سند رسمی

برابر رأی شماره ۱۳۹۶۶۰۳۲۶۰۰۲۰۰۰۰۲۵-۱۳۹۶/۰۱/۲۳ هیأت اول موضوع قانون تعیین تکلیف وضعیت ثبتی اراضی و ساختمان‌های فاقد سند رسمی مستقر در واحد ثبتی حوزه ثبت ملک کبودرآهنگ تصرفات مالکانه و بلامعارض متقاضی آقای عیسی صالحی فرزند احمد به شماره شناسنامه ۵۴۲ صادره از در یک قطعه زمین مزروعی آبی به مساحت۱۰۲۴۸۶ متر مربع پلاک ۳۵۵ فرعی از ۲۴۶ اصلی بخش چهار همدان واقع در روستای قراگل خریداری بالواسطه از مالک رسمی آقای ظهیر صالحی محرز گردیده است. لذا به منظور اطلاع عموم مراتب در دو نوبت به فاصله ۱۵ روز آگهی می‌شود، در صورتی که اشخاص نسبت به صدور سند مالکیت متقاضی اعتراضی داشته باشند می‌توانند از تاریخ انتشار اولین آگهی به مدت دو ماه اعتراض خود را به این اداره تسلیم و پس از اخذ رسید، ظرف مدت یک ماه از تاریخ تسلیم اعتراض، دادخواست خود را به مراجع قضایی تقدیم نمایند. بدیهی است در صورت انقضای مدت مذکور و عدم وصول اعتراض طبق مقررات سند مالکیت صادر خواهد شد.(م‌الف ۴۸۷)

تاریخ انتشار نوبت اول: ۱۳۹۶/۱۲/۷
تاریخ انتشار نوبت دوم: ۱۳۹۶/۱۲/۲۲

قدیر یوسفی نیا– رئیس ثبت اسناد و املاک

روزنامه اجتماعی، سیاسی، فرهنگی، اقتصادی

The Message Of Madestan's History & Civilization & Culture

روزنامه همدان پیام

www.HamedanPayam.com

پیام تاریخ، تمدن و فرهنگ مادستان

روزنامه صبح استان

صاحب امتیاز و مدیر مسئول: نصرت ا... طاقتی احسن

سردبیر: یدا... طاقتی احسن

مدیراجرائی:سیده ثریا جلالی

نشانی: همدان، ابتدای خیابان مهدیه، روبروی دبیرستان شریعتی ساختمان پیام

صندوق پستی: ۶۶۶ - ۶۵۱۵۵

تلفن:۳۸۲۶۴۴۳۳ (ویژه) نمابر: ۳۸۲۷۹۰۱۳

سردبیر: ۰۹۱۸۳۱۵۱۴۳۷ آگهی: ۳۸۲۶۴۴۳۳

لیتوگرافی و چاپ: پیام رسانه (۰۸۱ - ۳۴۵۸۶۷۳۱)

پایگاه اینترنتی.....www.Hamedanpayam.com

ارتباط با روزنامه..... ۱۰۰۰۶۰۶۶

ارتباط با روزنامه.....info@Hamedanpayam.com

Hamedanpeyam@yahoo.com.....

ارتباط با مدیرمسئول.....modir@Hamedanpayam.com

ارتباط با سردبیر.....sardabir@Hamedanpayam.com

سرویس آگهی.....agahi@hamedanpayam.com

سرویس اشتراک.....eshterak@hamedanpayam.com

چاپخانه پیام رسانه.....litohoma@yahoo.com

اوقات شرعی

اذان صبح	۰۵:۰۷
طلوع خورشید	۰۶:۳۰
اذان ظهر	۱۲:۲۵
غروب خورشید	۱۸:۲۲
اذان مغرب	۱۸:۴۰
نیمه شب شرعی	۲۳:۴۴

» منبع: موسسه ژئوفیزیک تهران

آب و هوا

پیش‌بینی وضع هوا:

صاف تا کمی ابری - وزش باد

شهرستان	همدان	ملایر	تویسرکان	نهاوند	کبودراهنگ	زرین	فامنین	قهاوند	اسدآباد	بهار	گل‌تپه
	۱۵	۱۶	۱۵	۱۷	۱۵	۱۴	۱۴	۱۴	۱۵	۱۵	۱۱
	-۳	۱	۲	۰	-۲	-۴	-۲	-۳	۰	-۲	-۳
	۵۵	۴۰	۵۰	۵۰	۵۰	۵۰	۵۵	۵۵	۵۵	۵۵	۵۵

حدیث:

امام صادق(ع):

بار خدایا! بر محمّد و خاندان محمّد ، درود فرست و ما را از این که آرزوهایمان را برآورده نسازی و اعمالمان را بی حاصل گردانی، محفوظ بدار .

بحار الانوار : ج ۹۷ ص ۱۴۴ / فرهنگ نامه آرزو: ص۷۲ ح۹۱

2018

همدان پایتخت گردشگری کشورهای آسیایی ۲۰۱۸

تـــازه‌ها

دستگاه آبگریزکننده پلاسما در خلا رونمایی شد

مدیر کارگروه صنعت و بازار ستاد فناوری نانو در مراسم رونمایی از تجهیزات صنعتی فناوری پلاســـمای خلاء، تمام صنایع را موثر از نانو دانست و گفت: کار در حوزه فناوری نانو، مدل جدیدی از توسعه فناوری است که نگاه‌های نو و رویکردهای جدید می‌طلبد.

به گزارش ایســـنا، رضا اســـدی‌فرد در مراســـم رونمایی از دستگاه آبگریزکننده پلاســـما دژ که روز دوشنبه، ۲۱ اسفند ماه به همت مرکز صنعتی‌ســـازی نانوفناوری کاربردی در محل ســـازمان پژوهش‌های علمی و صنعتی ایران برگزار شـــد، با بیان اینکه زمانی می‌خواهیم در حوزه‌ای در صنعت، یک کشـــور معمولی باشـــیم و زمانی دیگر عزم کرده‌ایم پیشـــرو باشـــیم، لازمه پیشـــرو بودن در هر حوزه صنعتی را تولید ماشـــین‌آلات صنعتی آن حوزه دانست و گفت: در صنعت، هیچ حوزه‌ای نیست که موثر از فناوری نانو نباشد.

استرس مسری است

محققان دانشـــگاه "کلگری"(Calgary) کانـــادا دریافته‌اند که اســـترس مسری و قابل انتقال اســـت و اثرات آن بسیار مخرب است کـــه در دراز مدت منجر به بیماری‌های شـــدید روانی در خود فرد و اطرافیانش می‌شود. به گزارش ایسنا، محققان دانشگاه "کلگری" کانادا به تازگی در تحقیقات خود دریافته‌اند که استرس و فشار روانی قابل انتقال و در واقع واگیردار است. استرس‌هایی که توسط دیگران منتقل می‌شود اثر مخربی روی مغز می‌گذارد. محققان کشف کرده‌اند که این استرس باعث ایجاد بیماری‌های جدی روانی مانند اختلالات اضطراب و افسردگی می‌شود. گروهی که توسط "جیدیپ بینس"(Jaideep Bains) از دانشـــگاه "کلگری" هدایت شد، این تحقیق را با مطالعه چند جفت موش نر و ماده انجام داد. سپس یک عضو از هر جفت قبل از بازگشت به شریک خود، در معرض استرس خفیف قرار گرفت.

اختلال عملکرد کلیه درزنان شایع‌تر ازمردان

بیماری مزمن کلیه (CKD) یک مشکل بهداشت عمومی در سراسر جهان با پیامدهای نامطلوب نارســـایی کلیه و مرگ زودهنگام اســـت. مطالعات نشان می‌دهد زنان بیشتر در معرض این عارضه قرار دارند.

به گزارش ایرنا، بر اســـاس آمار احتمال ابتلای زنان به بیماری مزمن کلیـــه ۱۴ درصد و در مردان ۱۲ درصد اســـت. در ســـال حدود ۱۹۵ میلیون زن در سراســـر جهان به این عارضه مبتلا می‌شوند و بیماری مزمن کلیه هشتمین علت مرگ و میر در جهان محسوب می شود.

بـــا این حال تعداد زنانی که بـــرای درمان بیماری کلیه، دیالیز و پیوند می‌شـــوند، در بسیاری کشـــورها به دلیل جنبه های روانی، اجتماعی و فرهنگی کمتر مردان اســـت. آمار نشـــان می‌دهد در برخی کشورها زنان تمایل بیشـــتری برای اهدای کلیه دارند؛ در حالی‌که کمتر در بین دریافت‌کنندگان دیده می شوند.

گوشی های شیائومی به طرح رجیستری افزوده شد

رئیس ســـازمان تنظیم مقررات و ارتباطـــات رادیوئی از اجرای طرح احراز اصالت تجهیزات دارای ســـیم‌کارت (رجیستری) برای برند گوشی «شـــیائومی» خبر داد. به گزارش مهر، حســـین فلاح جوشقانی گفت: در راســـتای حفظ حقوق مشترکان و جلوگیری از فروش گوشی‌های قاچاق بـــه جای گوشـــی‌های قانونی به مـــردم، همزمان با اجـــرای طرح احراز اصالت تجهیزات دارای ســـیم‌کارت برای برندهای سونی و تکنو از شنبه ۲۶ اســـفندماه ۹۶ ، نشـــان شیائومی هم مشـــمول این طرح می‌شود. وی درباره فرایندهائی که کاربران گوشـــی تلفن همراه باید از آن مطلع شوند، افزود: کاربران باید در هنگام خرید گوشـــی تلفن همراه مشـــمول طرح احراز اصالت تجهیزات دارای ســـیم‌کارت، با شـــماره‌گیری کد دستوری #۷۷۷۷* شناســـه بین‌المللی (IMEI) گوشـــی را استعلام کنند و اگر پاسخ آن مثبت بود با اطمینان از قانونی بودن گوشی، آن را خریداری کنند.

تولید اولین باتری قلمی دوست دار محیط زیست با قابلیت شارژ مجدد

گروهی از محققان دانشـــگاه آر ام آی تی در ملبورن استرالیا برای اولین بار موفق به تولید باتری قلمی خاصی شده اند که با کربن و آب کار می کند و دارای قابلیت شارژ مجدد است.

به گـــزارش مهر، تولید این باتری می تواند زمینه را برای خداحافظی با باتری های لیتیومی پردردســـر که داغ شدن بیش از حد آنها به یک معضل خطرناک مبدل شده، فراهم آورد.

در حـــال حاضر تنها یـــک نمونه اولیه از این باتری تولید شـــده، اما محققان می گویند تولید آن گام بلندی در راســـتای دسترسی به منابع انرژی پایدار و دوستدار محیط زیست است. گروه سازنده امیدوارند که ظرف ۵ تا ۱۰ ســـال آینده این باتری قابلیت رقابت با باتری های لیتیومی موجود در بازار را داشته باشد.

فضای مجازی

از فینگرفود تا اژدر زاپاتا

» فردین-علیخواه

غذا فقط غذا نیست. غذاها ازنظر اجتماعی ارزش‌گذاری می‌شوند و وجهه‌ای اجتماعی دارند. در جامعه ایرانی املت با جوجه‌کباب، خورش قیمه با باقالی‌پلو با ماهیچه ، قورمه‌ســـبزی با بوقلمون شـــکم پر یکسان نیست. به همین دلیل گاهی اوقات حرمت مهمانی را که دعوت کرده‌ایم در نوع غذایی که برای او تهیه می‌کنیم نشـــان می‌دهیم. البته در سال‌های اخیر علاوه بر نوع غذا، تعداد و تنوع آن نیز اضافه شده است. در برخی از کشورهای خاورمیانه میزان روغن موجود در غذا هم نشانه احترام به مهمان اســـت. هر چه روغن بیشتر باشد یعنی منزلت مهمان نزد میزبان بیشتر است.

غذا در حکم یک ویترین است. ما گاهی اوقات با غذا، سبک زندگی‌مان را به رخ می‌کشـــیم. درســـت اســـت که همه ایرانیان کم‌وبیش غذاهای مشترکی طبخ می‌کنند ولی طبخ غذاهای جدیدی که بیانگر آشنایی میزبان با زندگیِ مد روز باشد می‌تواند برای او پرستیژ اجتماعی به همراه آورد. غذاها می‌توانند به ما تمایز اجتماعی بدهند. می‌توانند گواهی بدهند که ما به ســـبک‌های جدید زندگی تعلق داریم. جلزوولز استیک سنگی، هم می‌تواند نشانه‌ای از طبقه اجتماعی و هم نوگرایی میزبان باشد.

غذاهـــا با موضوع مردانگی و زنانگی هم پیوند دارند. مثلاً چلوکباب در مقایســـه با خورش ســـبزیجات عمدتاً غذایی مردانه تلقی می‌شود. این مســـئله در همه فرهنگ‌ها کم‌وبیش وجود دارد. ســـالاد برای برخی از زنان به‌عنوان یک وعده غذایی کامل تلقی می‌شود و این در حالی است که برای بیشـــتر مردان سالاد به‌عنوان یک مکمل، در کنارغذای اصلی به شمار می‌رود. درجایی می‌خواندم که در امریکا، دختری در اولین ملاقات برای آشنایی با پســـری در رستوران، استیک سفارش می‌دهد که غذایی مردانه اســـت تا بدین‌وسیله به پسر این پیام را بدهد که دختری خاکی و متواضع اســـت و افاده‌ای نیست! برخی مردان با نوع غذایی که انتخاب می‌کنند می‌خواهند مردانگی خود را به رخ بکشند. معمولاً کباب‌ها چنین کارکردی دارند. البته غذاهایی هم وجود دارند که جنسیتی نیستند و هم زنان و هم مردان به آن علاقه‌مندند. گســـترش وســـایل ارتباط‌جمعی و آگاهی از سایر فرهنگ‌ها، می‌تواند غذاهای جدیدی را وارد سفره‌ها کند. در ســـال‌های اخیر شاهد رشد غذاهای مینیاتوری یا فینگرفود(غذاهایی که با دو انگشـــت می‌توان آن‌ها را از بشـــقاب برداشت) هستیم. گاهی اوقـــات انگار جامعه هم با خودش لج می‌کنـــد و یا در برابر پدیده‌های جدید واکنش نشـــان می‌دهد. چون در مقابل، شاهد غذاهای شکم‌پرکن و حجیم هم هستیم! گویی وقتی‌که فینگرفود می‌آید بخشی از جامعه هم تصمیم می‌گیرد لج کند و به ســـراغ اژدر زاپاتاها ، کباب متری‌های بناب و ســـاندویچ کئیف با "نون اضافه" برود. گویی مدیریت بدن برای چاق نشـــدن و اتخاذ رژیم‌های ســـخت لاغری، واکنش‌های ضد خود را نیز دامن می‌زند. در سال‌های اخیر، علاوه بر کیفیت، دیزاین یا تصویر غذاها هم مهم شده‌اند. حتی غذاهای سنتی هم به شکل تزئین شده در سفره‌ها قرار می‌گیرند. تزئین هایی که در گذشته عمدتاً بر روی سالادالویه انجام می‌شد این روزها حتی بر روی فسنجان هم اجرا می‌شود. این روزها غذا فقط برای شکم تهیه نمی‌شود. برای چشم، بینی، و حتی برای گوش هم تهیه می‌شود. غذا باید با آدم حرف بزند!

غذاها قدرت هویت‌ســـازی دارند. شـــاید بتوان از ســـلیقه غذایی افراد «خوشـــه‌های ســـلیقه» تهیه کرد. مثلاً : « کله‌پاچه، چلوکباب، آبگوشت و حلیم»، یا « ســـالاد ســـزار، استیک، سوســـیس و تخم‌مرغ» می‌تواند بازگوکننده هویت اشـــخاص باشد و گرایش سنتی و مدرن آنان را نشان دهد. البته در سال‌های اخیر شاهدیم که آلامدها و فشن ها به طباخی‌ها، و اقشار سنتی نیز به «فود کورت های» مراکز خرید بالای شهر می‌روند. نکته جالب آنکه وقتی در ســـایت گوگل کلمه کله‌پاچه را تایپ می‌کنید گوگل کلمات زیر را به شـــما پیشـــنهاد می‌دهد: کله‌پاچه در ونکوور، کله‌پاچه در فرانکفـــورت، کله‌پاچه در لس‌آنجلس، کله‌پاچه در پاریس، کله‌پاچه در ملبورن! این یعنی آنکه ایرانیان ساکن این شهرها مدام کلمه کله‌پاچه را در گوگل جستجو کرده‌اند!

سینـــما

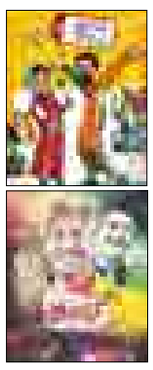

سینما

- قدس۱.....ما خیلی باحالیم
- قدس۲.....پل خواب- کلیله و دمنه
- فلسطین۱.....آینه بغل- سدمعبر
- فلسطین۲.....آینه بغل- بدون تاریخ بدون امضا
- بهمـــن ملایر.....آینـــه بغـــل- ثبت با سند برابر است
- اندیشه رزن .....آینه بغل

گزارش

مادستان سهم خود را از سفرهای نوروزی می‌گیرد؟

جای خالی همدان در تورهای نوروزی

» شکوفه رنجبر

نگاهی اجمالی به آمار ارائه شده در خصوص میزان علاقمندی به ســـفرهای ایرانیان نشـــان می‌دهد که در ایـــام تعطیل بخصوص «نوروز» حجم ســـفرها رو به افزایش اســـت. سفرهایی که می‌توان ادعا نمود تا قبـــل از افزایش نرخ ارز خروج از کشـــور بیشتر به بسته‌های سفری خارجی که در رأس آنها ترکیه و کشـــورهای خاورمیانه قرار داشت، متمایل بود.

بررســـی قیمت تورهای خارجی در تعطیلات نوروز پیش رو و مقایسه آن با قیمت این تورها در سال گذشته به روشنی نشان می‌دهد که این حوزه به شکل چشمگیری تحت تأثیر نوسانات ارزی قـــرار گرفته و بنا بـــر اظهارنظر برخی از فعالان گردشـــگری باید انتظار داشت در تعداد گردشـــگران خروجی از کشـــور در نوروز ۹۷ نزول قابل محسوسی صورت گیرد تا جایی که ممکن است ریزشی حدود ۵۰ درصد را تجربه کند.

از طـــرف دیگر ثابت مانـــدن قیمت حامل‌های انرژی هم چون بنزین و اعمال سیاســـت‌هایی از طرف دولـــت مانند نرخ‌گذاری دســـتوری هتل‌هـــا و مراکز اقامتی که تحـــت تأثیر آن در این حوزه و در مقایســـه با سال گذشته افزایش چندانی صـــورت نگرفته، نشـــان می‌دهد که برخلاف سفرهای خارجی، امسال حجم بالایی از گردشـــگران داخلی که به مقاصد مختلف در داخل کشور سفر خواهند کرد را شاهد هستیم. این امر، پیش‌بینی قابل قبولی اســـت که حتی باعث شده رئیس سازمان میراث فرهنگی کشور در اظهارنظرهای اخیر خود از افزایش حداکثری در تعداد سفرهای داخلی خبر دهد.

سهم همدان در کجای این معادله قرار دارد؟

وسعت فعالیت‌هایی که به بهانه توسعه گردشگری در همـــدان صورت می‌گیرد این روزها بر کســـی پوشیده نیست؛ چراکه همگان باور دارند این دیار با دارا بودن ســـبقه تاریخـــی بلندبالا و مزیت‌های طبیعـــی و جغرافیایـــی بکـــر می‌توانـــد یکی از پرتردترین مقاصد سفر در ایام تعطیلات نوروزی به شـــمار رود، اما مســـأله‌ای که در این میان هنوز نتوانســـته توجیهات قابل قبولی را برای همدانی‌ها و کارشناسان فعال در حوزه گردشگری ارائه کند، میزان بی‌توجهی‌ها و کج‌ســـلیقگی مدیران اجرایی در حوزه‌هـــای مختلف ســـازمان‌هایی اســـت که بـــه نوعی فعالیت آنها به گردشـــگری گره خورده اســـت.نبود برنامه‌ریزی‌هـــای هدفمند، حرکت بر مســـیر تکرر در اجرای برنامه‌های پیش‌بینی شده، بی‌توجهی به نگاه جـــوان و نوگرایانه، فاصله بین تخصص تا اجرا همـــواره از معضلاتی بوده که تا امروز سبب شـــده گردشگری همدان در «همدان» باقی بمانـــد و نتواند به جایـــگاه حقیقی خود در صنعت گردشگری کشور دست یابد.

فاصله کوتاه همدان به تهران مزیت یا نقص صنعت سفید مادستان!

اتفاقـــات ناخوشـــایند ماه‌های اخیـــر از زلزله در نواحی غربی کشور تا سقوط هواپیمای مسافربری اثر منفی را بر انگیزه‌های خرید مســـافران بر جای گذاشته تا جایی که به جرأت می‌توان گفت پس از سانحه هوایی تهران ـ یاسوج میزان ضریب اعتماد مردم به ســـفرهای هوایی با کاهش چشـــمگیری روبه‌رو شـــد. یادآوری این اتفاق اگرچه تلخ است اما با نگاهـــی بر محور سیاســـت می‌تواند تجربه جدیدی را در گردشـــگری همدان رقم زند. حال کـــه میزان ســـفرهای هوایی کاهش پیـــدا کرده و حالا که همدان از نزدیک‌ترین مقاصد دســـت پر از تاریـــخ، فرهنگ، جغرافیـــای طبیعی، هویت و آب‌وهوای دلپذیر به مرکز کشور است، کافی است با تشـــکیل اتاق فکرهایی که با ایده‌های خلاق و نو پا بـــه عرصه گردشـــگری می‌گذارند، برنامه و نقشـــه راهی را تبیین کرد که نوروز ۹۷ را از حجم حضور گردشگران داخلی در حافظه صنعت سفید مادســـتان به ثبت رسانده و مسیری را باز نمود که چرخ گردشگری به روی ریل توسعه در این استان دوران کند.

جـــای خالـــی «همـــدان» در تورهای ارزان‌قیمت آژانس‌های مسافرتی

وضعیت افزایش نرخ تورهـــای داخلی اگرچه به اندازه تورهای خارجی در آژانس‌های مســـافری وخیـــم نیســـت، امـــا متأســـفانه خـــواب غفلت سیاستگذاران عرصه گردشـــگری همدان کماکان تأثیرات ســـوء خود را بر جای گذاشته تا جایی که امروز با حدود تقریبی یک هفته به آغاز اولین دوره ســـفرهای نوروزی جای همدان در میان بسته‌های ویژه ســـفر، در آژانس‌های مسافرتی خالی است، در حالی که این اســـتان پتانسیل‌های فراوانی برای جذب گردشـــگری دارد از مســـیر کوتاه به مرکز کشـــور گرفته تا مناطق نمونه گردشـــگری چون علیصدر، گنجنامه، سراب‌های زیبا چون گاماسیاب و... که هر یک به تنهایـــی می‌تواند محرکی برای حضور مسافران باشد.

ضریب اشـــغال هتل‌ها در نوروز کمتر از ۵۰ درصد!

بررســـی‌های اجمالی نشـــان می‌دهـــد اگرچه در برهه‌هایی از ســـال مانند تعطیـــلات نوروز ممکن است شاهد ترافیک سفر گردشگران به برخی نقاط از همدان باشیم اما میزان ماندگاری مسافر در این شهر به قدری کوتاه است که داد از نهاد مکان‌هایی که وظیفه اسکان و خدمت‌رسانی را بر عهده دارند، برآورده تا جایی که شـــاهد هستیم بیشتر مسافران بعد از بازدید از مناطق نمونه گردشگری از جمله غار علیصدر مســـیر بعدی ســـفر خود را انتخاب نموده و کمتـــر پیش آمده کـــه در همدان اقامت داشته باشند.

ایـــن همان درد مشـــترک بین رســـانه‌ها و فعالان صنعت گردشـــگری اســـت؛ یعنی آنچنان که باید نتوانســـتیم همدان را به غیرهمدانی‌ها معرفی کنیم و چه کســـی بیشـــتر از مجموعه میراث فرهنگی استان می‌تواند در این ناشناسی سهم داشته باشد؟! متأســـفانه در ســـال‌های اخیر بدنـــه اجرایی این سازمان در همدان به قدری ضعیف شده که اغلب برنامه‌هـــا حالت روتین اداری پیدا کرده و بیشـــتر می‌توان مدعی بود که میراث همدان در باغ نظری به کما رفته است.

در حالـــی که اگر نگاه‌ها و تفکـــر خلاقانه در این مجموعـــه مدیریتـــی وجود داشـــت بـــا کمترین رایزنی‌ها با بدنه دانشـــگاهیان شهر می‌توانست از تخصص‌ها بهره گرفته و بـــا حمایت از نیروهای جوان طرح‌هـــای جدید و قابل اجرای تازه‌تری را برای فصول سفر همدان در نظر گیرد.

فعالیـــت میراثی‌ها در ۲۰۱۸ هم چنگی به دل نمی‌زند

حـــالا که بعـــد از چندین دهه افتخـــار میزبانی از کشـــورهای مختلف دنیا در قالب دو رویداد مهم پایتختی گردشگری آسیا ۲۰۱۸ و unwto شامل حال همدان شـــده متأســـفانه بازهم شاهد کهولت ســـن میراث در ارائه برنامه‌های اجرایی در این دو رویداد هســـتیم و اغراق نیست اگر عنوان شود که اگر پاشنه آشیل کشیده شرکت سیاحتی علیصدر و چند فعال گردشـــگری دیگر در بخش خصوصی نبـــود حتـــی خبـــری از ۲۰۱۸ را در همدان هم نمی‌توانیم پیگیری کنیم و اطلاعاتی از آن داشـــته باشیم.

زخم‌های عمیـــق ندانم‌کاری بر پیکرده گردشگری همدان!

متأســـفانه در امـــور اجرایـــی مربوط بـــه حوزه گردشـــگری همدان شـــاهد انتخاب انتصاب‌های ســـلیقگی هســـتیم و افـــرادی را در قامت‌هـــای مسئولیتی مختلف بر ســـر کار می‌آوریم که نه‌تنها تخصص نداشته و دانش‌آموخته این حوزه نیستند، بلکه تجربه حضور در فعالیت‌هایی که به شـــکل آزمون و خطا و بر مدار تجربه هم باشـــد، ندارند و این بلایی شـــده کـــه امـــروزه زخم‌های حوزه گردشگری همدان را عمیق‌تر می‌کند!

آیا به راســـتی حالا که عنوان پرطمطراق پایتخت گردشـــگری آســـیا ۲۰۱۸ را در تمـــام برنامه‌ها و پیشـــنهادات فرهنگـــی، گردشـــگری، اجتماعی، اقتصادی و حتی سیاسی همدان یدک می‌کشیم در ارائه برنامه‌هایی که قابلیت اجرا داشته باشند، موفق عمل کردیم؟

آیا همین عنوان نمی‌توانست مستمسکی باشد برای تبلیغاتی که ثمـــره آن را با توجه به حجم حضور مســـافران اقامت‌دار در نوروز پیش رو در همدان ببینیم؟

به هر ترتیب آنچه اهمیت دارد این مسأله است که دو رویداد مهم گردشـــگری همدان ۲۰۱۸ در کنار برخی سیاســـت‌های کلان در این صنعت از جمله افزایش نرخ ارز و ثابـــت ماندن حامل‌های انرژی یـــک فرصت بی‌تکرار برای رونـــق همدان‌گردی، معرفی بیشـــتر همدان در بسته‌های سفر آژانس‌ها، شناساندن نقاط گردشگری بکر این استان، افزایش اشتغال در صنعت گردشـــگری همدان، شکوفایی بنگاه‌های گردشگری داخلی و در نهایت توسعه را فراهـــم آورد که این آزمون برای آیندگان این دیار هویدا خواهد کرد که مســـئولان اجرایی این شهر تا چه میزان توانایـــی بهره‌بردرای از موقعیت‌های اســـتثنایی را برای تزریق جان تازه به صنعت‌های تازه‌نفسی چون گردشگری دارند.

عکس روز

چهار شنبه سوری، جشنی که با غفلت عزا می‌شود.

عکس: فریبا عزیزی

فرهنگ

رونمایی از تندیس شهید حسین همدانی در باغ موزه همدان

تندیـــس شـــهید حســـین همدانی همـــراه با پرده‌برداری از سامانه نمایشی موشکی و ۲۸ عنوان کتـــاب حوزه ادبیات پایـــداری در باغ موزه همدان رونمایی می‌شود.

به گـــزارش فارس، مراســـم رونمایـــی از تندیس سرلشکر شهید «حسین همدانی» در مرکز فرهنگی دفاع مقدس اســـتان همدان در روز چهارشنبه انجام خواهد شد.

در این مراســـم از سامانه نمایشی موشکی رونمایی خواهد شد و دست‌اندرکاران نصب سامانه نمایشی موشکی نیز مورد تقدیر قرار خواهند گرفت.

۲۸ عنـــوان کتاب در حوزه ادبیات پایداری همزمان با این مراسم رونمایی خواهد شد و«عدنان محمود» سفیر سوریه در ایران و مسئولان ستاد کل نیروهای مسلح در این مراسم حاضر خواهند شد.

مراسم رونمایی از تندیس شـــهید همدانی، سامانه نمایشی موشکی و ۲۸ عنوان کتاب ادبیات پایداری ساعت ۸:۳۰ روز چهارشنبه ۲۳ اسفندماه با حضور مسئولان لشگری و کشوری و خانواده سردار شهید همدانـــی و همچنین خانواده شـــهدای مدافع حرم اســـتان در باغ مـــوزه دفاع مقدس همـــدان برگزار می‌شود.

گنبد حرم امام رضا (ع) بلندتر می‌شود

انبوه‌ســـازی‌های اطـــراف حـــرم امـــام رضا (ع) ســـرانجام کار دست داد و مسئولان این حرم را بر آن داشته تا به فکر بلند تر کردن گنبد بیافتند.

بـــه گـــزارش ایســـنا، چنـــد ســـالی اســـت کـــه روند ســـاخت ســـاختمان‌های مرتفـــع در اطـــراف حـــرم رضـــوی رشـــد چشـــمگیری داشـــته و ایـــن رونـــد بـــدون در نظـــر گرفتـــن میـــزان تحمـــل زمیـــن منطقـــه، یکپارچگـــی در معمـــاری و وجـــود بافـــت قدیمـــی بـــا ســـرعت ادامـــه دارد.

در گذشـــته نه چندان دور، نوع معماری و ســـاخت بناهـــای اطراف حرم رضوی به گونه‌ای بود که امکان مشاهده گنبد از بیشـــتر ارتفاعات اطراف شهر امکان پذیر بود، در حالیکه امروزه حتی از کوچه‌های منتهی به حرم نیز به ســـختی می‌توان گلدسته یا گنبد حرم را مشاهده کرد.

وضع موجود باعث شد تا آستان قدس رضوی امکان ترفیع گنبد حرم مطهر امام رضا(ع) را به دنبال اجرای پروژه مرتع‌سازی گنبد حرم امام حسین (ع) در کربلا، بررسی کند.

در حاشیه بازدید محمد کاظم ملازم الحسینی ـ مدیر عامل ســـازمان عمران و توسعه حریم حرم حضرت امـــام رضا (ع) ـ از طرح ترفیع گنبد حرم مطهر امام حســـین (ع) در کرمان، این سخن مطرح شد که «با توجه به ســـاخت و ســـازهای اطراف حرم رضوی و افزایـــش ارتفاع بناها در حوالی حرم در مشـــهد، دغدغه دیده نشـــدن گنبد حرم مطهر امام رضا (ع) از فاصله دورتر مطرح اســـت و لذا تصمیم گرفتیم در صورت امکان ما نیز در مشـــهد نسبت به افزایش ارتفاع گنبد امام رضا (ع) اقدام کنیم. »

ملازم الحسینی با بیان این‌که متوجه شدیم چنین کار بزرگی توسط ستاد بازســـازی عتبات کرمان در حال انجام است، گفت: «به اینجا آمدیم تا از نزدیک کار را ببینیم هر چند که طرح در مراحل پایانی است، لیکن از لحـــاظ فنی و اجرایی پیش رفته و کاملا مشـــهود است. »

وی بیـــان کرد: «خیلی خوشـــحال شـــدیم که توفیق بازدید از طرح ترفیع گنبد حرم مطهر امام حسین (ع) نصیبمان شد و به لحاظ مسائل فنی و خلاقیت، مایلیم از تجربیات این ستاد استفاده کنیم.»

مدیـــر عامل ســـازمان عمران و توســـعه حریم حرم حضـــرت امام رضا (ع) اظهار کـــرد: «کاری که اینجا با اســـتفاده از تکنولـــوژی روی مس و آب‌کاری طلا در حال انجام است، کاری مفید با دقت بالا است که انصافا جای تقدیر و تشکر دارد.»